

Reporte Trimestral CFE FIBRA E (FCFE18)

Primer Trimestre de 2024

30 de abril de 2024

IMPORTANTE: Debe leer lo siguiente antes de continuar.

Esta presentación ha sido preparada por CFE/Capital, S. de R.L. de C.V. (“CFE/Capital” o el “Administrador”) y se le proporciona únicamente con **finés informativos**.

El Administrador, sus socios, sus representantes, o su personal no hacen ninguna garantía, expresa o implícita, en cuanto a la exactitud o integridad de la información contenida en este documento o en cualquier otra comunicación escrita u oral transmitida o puesta a disposición de cualquier destinatario, y nada debe ser considerado como una promesa o representación del desempeño de cualquier inversión. El Administrador, sus socios, sus representantes, o su personal renuncian expresamente a cualquier y toda responsabilidad basada, total o parcialmente, en dicha información, errores u omisiones de los mismos. Ni esta presentación, ni los comentarios emitidos por el Administrador, sus socios, sus representantes, o su personal constituyen una oferta de venta, una solicitud de compra de valores y no se podrán utilizar para respaldar una decisión de inversión o para invocarlos en la evaluación de los méritos de ésta.

La información en esta presentación está actualizada únicamente a partir de la fecha del presente, por lo que en cualquier momento posterior a esta fecha dicha información puede haber cambiado respecto del negocio, la situación financiera, los resultados de las operaciones y las perspectivas de la CFE FIBRA E. La entrega de esta presentación no deberá, bajo ninguna circunstancia, crear ninguna implicación de que no haya habido cambios en los asuntos del Administrador después de la fecha del presente.

Esta presentación y los comentarios orales contienen declaraciones a futuro. Todas las que no sean declaraciones de hechos históricos incluidas en la presentación son declaraciones a futuro. Éstas muestran las expectativas y proyecciones actuales de CFE FIBRA E, con respecto a su condición financiera, resultados de operaciones, planes, objetivos, desempeño futuro, negocios, estrategias comerciales presentes y futuras de la CFE FIBRA E y el entorno en el que operarán en el futuro. Dichas pueden incluir, sin limitación, cualquier declaración precedida por, seguida de o que incluya palabras tales como: objetivo, creer, esperar, apuntar, intentar, anticipar, asumir, presupuesto, continuar, estimar, futuro, perspectiva, plan, potencial, predecir, voluntad, debería, y otras palabras o términos de significado similar o negativo. Las declaraciones a futuro implican riesgos conocidos y desconocidos, incertidumbres y otros factores importantes más allá del control de la CFE FIBRA E que podrían hacer que los resultados reales, el rendimiento o logros de la CFE FIBRA E sean sustancialmente diferentes de los esperados por tales declaraciones a futuro. En este sentido, todas las declaraciones a futuro no se deberán considerar como garantía de que se obtengan los resultados y efectos esperados. Éstas se refieren únicamente a la fecha del presente, por lo que el Administrador, sus socios, sus representantes, o su personal no contraen obligación alguna para actualizar las declaraciones para reflejar eventos o circunstancias posteriores.

La presentación es confidencial y no puede ser reproducida, redistribuida, publicada o transmitida a cualquier otra persona, directa o indirectamente, en su totalidad o en parte, para cualquier propósito. Este documento no puede ser eliminado de las instalaciones. Si este documento se ha recibido por error, debe devolverse inmediatamente al Administrador.

1 Resumen ejecutivo de la CFE FIBRA E

2 Desempeño del sector de transmisión de electricidad

3 Situación financiera del Fideicomiso Promovido y del Fideicomiso Emisor

4 Distribución Trimestral de la CFE FIBRA E

5 Administración de CFECapital y Gobierno Corporativo

1 Resumen ejecutivo de la CFE FIBRA E	2 Desempeño del sector de transmisión de electricidad	3 Situación financiera del Fideicomiso Promovido y del Fideicomiso Emisor	4 Distribución Trimestral de la CFE FIBRA E	5 Administración de CFECapital y Gobierno Corporativo
--	--	--	--	--

CFEmx @CFEmx · Feb 29

#Boletín | CFECapital reportó los resultados por la Fibra E; obtuvo un rendimiento anualizado por dividendos del 11.12%, además los ingresos del sector de transmisión tuvieron un incremento del 4.16% con respecto al año pasado. shorturl.at/gmlU2

Boletín de Prensa
29 de febrero de 2024
CFE-02/2024

CFE FIBRA E MANTIENE SUS RESULTADOS FAVORABLES AL CUARTO TRIMESTRE DE 2023

- Durante 2023, la CFE FIBRA E ha entregado un rendimiento anualizado por dividendos del 11.12%.
- En el 2023, los ingresos del sector de transmisión tuvieron un incremento del 4.16% con respecto al año previo.
- La Comisión de la CFE de CFE Transmisión y de la CFE FIBRA E es reconocido por sus logros. Asimismo, se destacó que el precio del certificado bursátil superó los 16.5%.

CFECapital presentó los resultados obtenidos por la CFE FIBRA E (CFE1E) ante el público inversionista al Cuarto Trimestre de 2023, destacando que, durante 2023, ha entregado un rendimiento anualizado por dividendos del 11.12%, por encima de los rendimientos otorgados por otros instrumentos comparables.

Los resultados financieros muestran el aumento en los ingresos del sector de transmisión de energía eléctrica en México, los cuales tuvieron un crecimiento del 4.16% en 2023 con respecto al año previo. El destacado desempeño que ha tenido el sector se ha reflejado en el nivel de capacidad de la Red Nacional de Transmisión (RNT) que, al cierre de 2023, alcanzó un 95.91%, destacando que el servicio público de transmisión en México opera bajo condiciones de eficiencia, calidad, confiabilidad, continuidad y seguridad.

Por lo que respecto al Cuarto Trimestre de 2023, el crecimiento en los volúmenes de energía eléctrica transmitida impulsó incrementar los dividendos de otros al aumentar 4.99% con respecto al mismo periodo del año previo. Por lo tanto, la distribución del Cuarto Trimestre de 2023, otorgada el 29 de febrero de 2024 al público inversionista fue de \$2,753 pesos por certificado bursátil, 31.2% por encima de la Distribución Trimestral Mixta.

La Infancia de la Comisión Federal de Electricidad (CFE) de CFE Transmisión y de la CFE FIBRA E ha sido reconocido por sus logros financieros que han permitido al instrumento, seguir creciendo con una percepción positiva, destacando que el precio del certificado bursátil se ubicó en un 16.5%, además un precio positivo promedio de \$17.11.

Además, se destacó que la CFE FIBRA E ha sido un instrumento financiero exitoso que refleja la fortaleza de la CFE y del sector de transmisión de energía eléctrica en México, proporcionando a los inversionistas, desde su creación, un rendimiento anualizado superior al 13%.

Adicionalmente, se destacó que la CFE está ejecutando un programa de construcción e inversión en proyectos por más de 6 mil millones de dólares que le permitirá tener una participación en la generación del país del 50% a mediados de 2024. También destacó que, dentro del programa de inversión, se ha consolidado la construcción de centrales para renovar y gestionar la cantidad de la energía eléctrica en regiones prioritarias, principalmente, en las centrales de Baja California y Tuxtlar para mayor sostenibilidad y reducir la huella de carbono.

Por último, se destacó que la CFE y la RNT se fortalecen para continuar con las políticas de recorte y fortalecimiento implementadas durante el presente Administración para garantizar el servicio público de energía eléctrica a toda la sociedad mexicana.

Por parte de la Dirección Ejecutiva de Finanzas de la CFE, Frank Viveros Salazar, subdirector de Evaluación de Proyectos de Inversión, señaló la buena administración de la FIBRA E y reconoció que los resultados que se muestran en su momento se están materializando en incrementos porcentuales. Asimismo, destacó los sobresalientes resultados que obtuvo la CFE al Cuarto Trimestre de 2023, debido a que alcanzó la utilidad neta máxima en los últimos 10 años.

Finalmente, por parte de CFE Transmisión, Oscar Cipriano Avila, jefe de la Unidad de Finanzas, compartió que el buen desempeño del sector de transmisión en 2023, entre otros factores, obedeció a un volumen de energía transmitida mayor al 24%, con respecto al 2022. Finalmente, señaló que el desempeño del sector de transmisión siempre responde de manera positiva por parte de los indicadores de crecimiento económico del país.

(29/02/2024)



Durante 2023, la CFE FIBRA E ha entregado un rendimiento anualizado por dividendos del 11.12%, por encima de rendimientos otorgados por otros instrumentos comparables.



En el 2023, los ingresos del sector de transmisión tuvieron un incremento del 4.16% con respecto al año previo.



Manuel Bartlett @ManuelBartlett · Mar 15

CFECapital anuncia el pago de la distribución trimestral, el cual comprende la operación del servicio público de transmisión de energía eléctrica durante los meses de diciembre 2023, enero y febrero de 2024. shorturl.at/rxDK7

Boletín de Prensa
15 de marzo de 2024
CFE-03/25/24v

CFECAPITAL ANUNCIA PAGO DE DISTRIBUCIÓN DEL PRIMER TRIMESTRE DE 2024 DE LA CFE FIBRA E

- La distribución será de 6,570 pesos por certificado de la Serie "A" y 0,8138 pesos por certificado de la Serie "B"
- La distribución del Primer Trimestre de 2024 corresponde a los meses de diciembre 2023, enero y febrero 2024

CFECapital, S. de R. L. de C.V., en su carácter de Administrador de la CFE FIBRA E, Primer Fideicomiso de Inversión en Energía e Infraestructura especializado en el sector energético en México, anuncia el pago de la distribución trimestral correspondiente al Primer Trimestre de 2024 de la CFE FIBRA E.

La distribución del Primer Trimestre de 2024 comprende la operación del servicio público de transmisión de energía eléctrica durante los meses de diciembre 2023, enero y febrero de 2024, periodo del año donde se registra la menor demanda de energía eléctrica en México debido a la estacionalidad del sector.

El monto total por distribuir entre los tenedores de los certificados bursátiles (Inversión en energía e infraestructura) asciende a 494,515,778 pesos¹ por lo que se preparará una distribución de 6,570 pesos por certificado de la Serie "A" (CFE1A) y 0,8138 pesos por certificado de la Serie "B" (CFE1B), misma que será distribuida a los tenedores de los certificados el 27 de marzo de 2024.

Para la Serie "A", 0,4111 pesos por certificado corresponden a utilidad fiscal y 0,4339 pesos por certificado a reembolso de capital. Para la Serie "B", 0,0034 pesos por certificado corresponden a utilidad fiscal y 0,8104 pesos por certificado a reembolso de capital. El propósito de dicha composición es asegurar el cumplimiento del régimen de la CFE FIBRA E, mientras se mantienen sus beneficios fiscales.²

---00---

En \$Mn excepto \$1,706,411 (utilización de la Serie "A") y 294,388,471 de la Serie "B"
¹ Sector V1 Regimen Fiscal del Fideicomiso de Inversión

Río Lerma 234, Col. Cuauhtémoc C.P. 06100, Ciudad de México

(15/03/2024)

20 de febrero de 2024

El Gobierno de la Ciudad de México, entregó a la Comisión Federal de Electricidad (CFE) las instalaciones de la **Central Fotovoltaica de la Central de Abastos**, la más grande en su tipo a nivel mundial, la cual se integra por **21 hectáreas con más de 30 mil paneles solares**, representando una inversión de 600 millones de pesos con una **capacidad instalada de 18 MW**.

27 de febrero de 2024

La CFE presentó los estados financieros del 4T23, periodo en el que reportó la **utilidad más alta en los últimos 10 años**, e ingresos totales anuales por **644,361 millones de pesos**, cifra superior en 3.8% con respecto al acumulado anual de 2022.

14 de marzo de 2024

Los Consejos de Administración de CFE Internacional y CFenergía destacaron la estrategia integral de suministro implementada, **mejorando el costo del gas natural**. Resaltando que, el nuevo modelo basado en la seguridad y soberanía energética logró triplicar la utilidad bruta de CFenergía, y permitió la **construcción de nuevas centrales eléctricas**.

24 de abril de 2024

La CFE llevó a cabo su 60ª Sesión Ordinaria del Consejo de Administración, informando que en 2023 **se obtuvo una utilidad neta de más de 96 mil millones de pesos**. Además, resaltaron que en una acción sin precedentes se impulsaron **36 proyectos de generación de energía eléctrica** que aportarán una capacidad de **9,100 MW** gracias a inversiones de alrededor de 9,170 millones de dólares.

www.cfecapital.com.mx

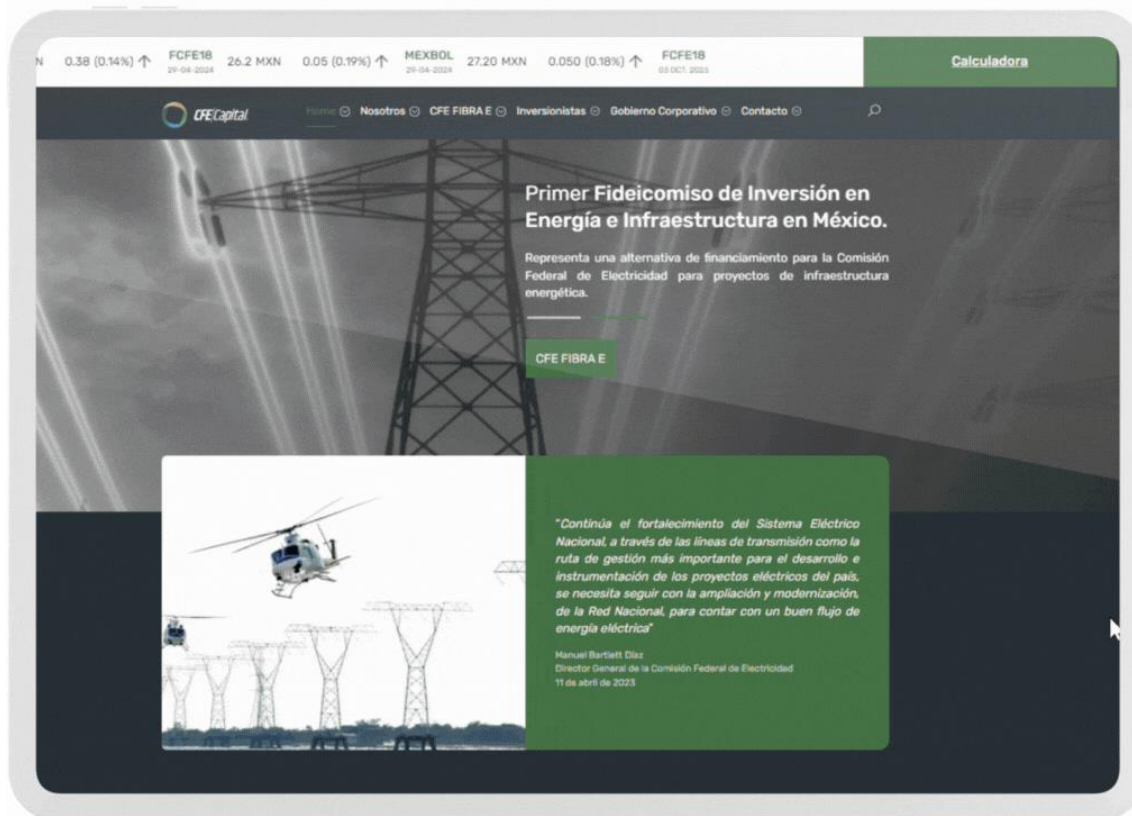

Accede y conoce todas las herramientas que ofrece para invertir en la CFE FIBRA E como:

- Calculadora de rendimientos
- Kit descargable para inversionistas
- Anuncios de distribuciones
- Indicadores financieros
- Eventos relevantes

Ingresa ahora y conoce más sobre:



Gráfica 1. Precio y volumen de la CFE FIBRA E
(02 de enero de 2024 al 19 de abril de 2024 | MXN por CBFEs)

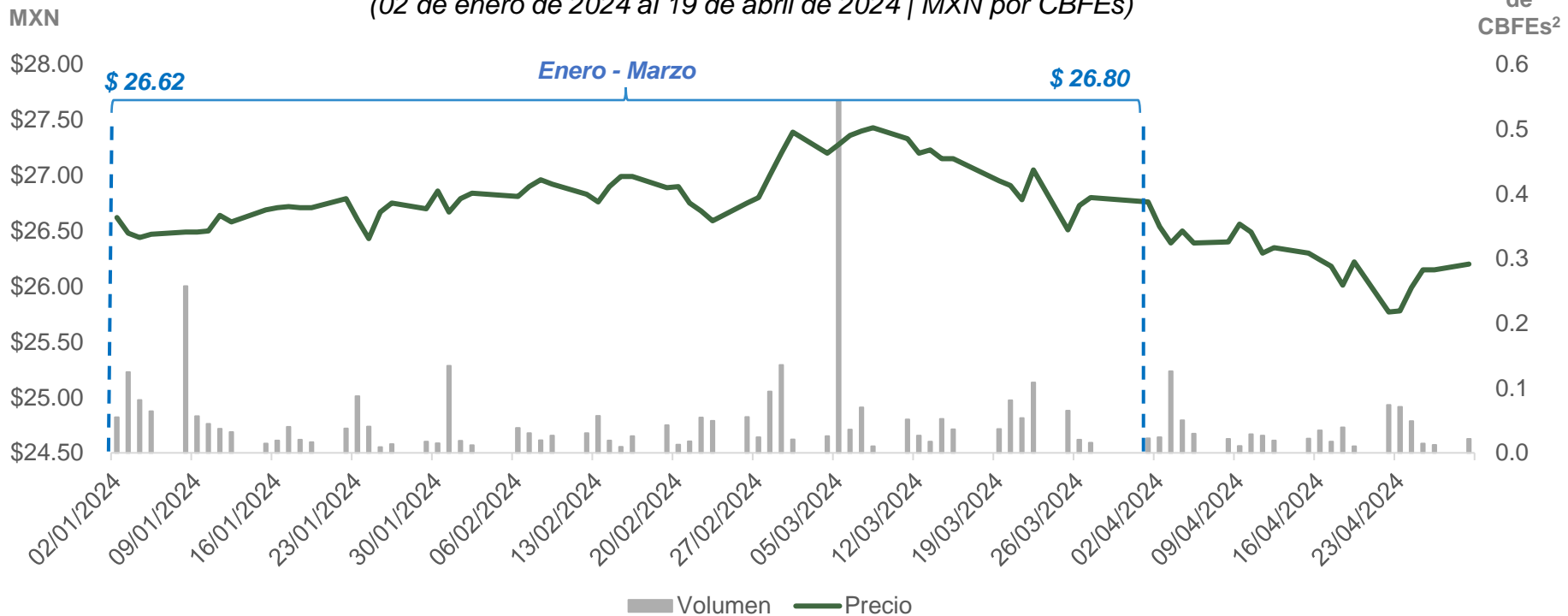

Precio Máximo¹: 08/03/24 \$27.43	Precio Mínimo¹: 24/01/24 \$26.43	1T24¹ Precio Promedio Ponderado: \$26.87	1T24¹ Volumen diario promedio: 54,489	Precio al cierre 29/04/2024 \$26.20
---	---	--	---	---

Notas: ¹ El Primer Trimestre calendario comprende del 1° de enero al 31 de marzo de 2024.

² Certificado Bursátil Fiduciario de Inversión en Energía e Infraestructura.

· - - Indica el periodo que comprende el primer trimestre calendario.

Fuente: Elaboración propia con datos de Bloomberg al 29 de abril de 2024.

Cuadro 1. Dividend Yield de la CFE FIBRA E¹ vs. Otras FIBRAS²
(01 de enero al 31 de marzo de 2024 | %)

Instrumento	Enero	Febrero	Marzo
FCFE18 MM Equity	11.34	11.20	11.12
FUNO11 MM Equity	8.28	0.32	0.35
DANHOS13 MM Equity	8.63	8.78	8.88
FNOVA17 MM Equity	7.88	7.34	7.39
FIBRAMQ MM Equity	6.36	6.26	2.01
FIBRAPL MM Equity	3.39	0.14	0.15
FSHOP13 MM Equity	1.80	1.99	2.02
FBMEX INDEX	6.04	6.84	7.22

Nota: ¹Se calcula sumando las últimas cuatro distribuciones y dividido por el precio promedio ponderado del periodo correspondiente. ²Para los otros instrumentos, así como para el índice de Fibras se toma el *dividend yield* indicativo al último día del período y éste no considera distribuciones extraordinarias.

Fuente: Elaboración propia con datos de Bloomberg al 31 de marzo de 2024.

Gráfica 2. Precio objetivo promedio observado en los últimos 12 meses
(MXN por CBF E¹)

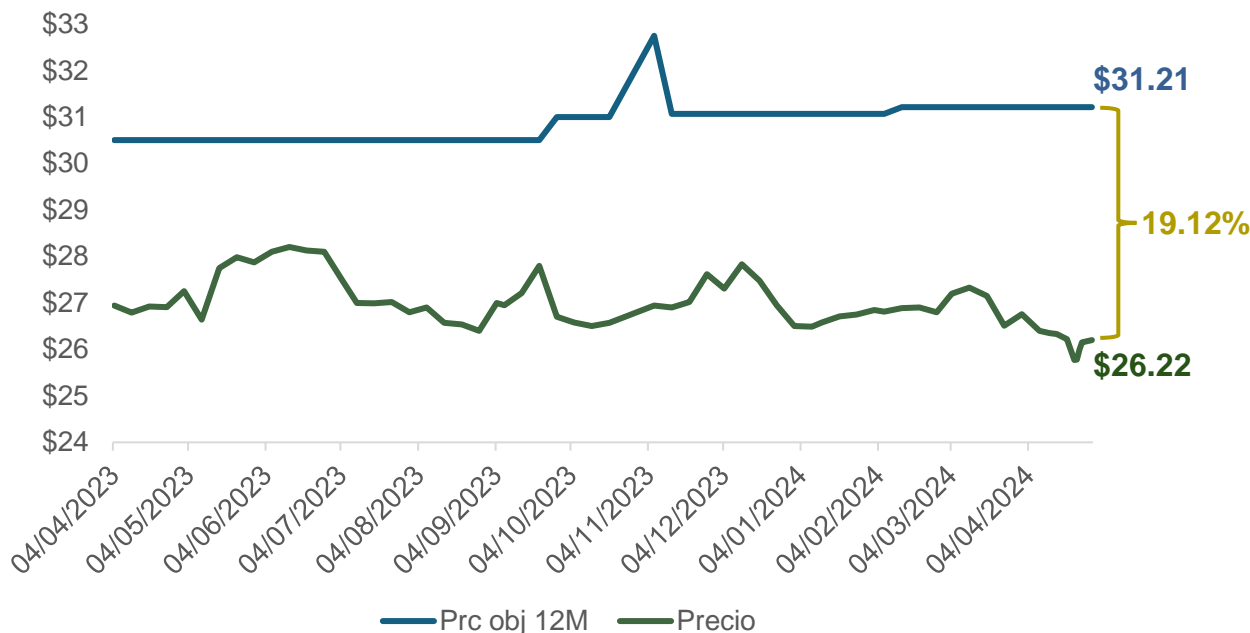

Crecimiento potencial: + 19.12%

Precio Objetivo

BANORTE	\$32.50
Santander	\$31.00
BARCLAYS	\$27.00
BBVA	\$34.00
Morgan Stanley	\$29.00
monex	\$32.00
BTGPactual	\$33.00

Nota: ¹ Certificados Bursátiles Fiduciarios de Inversión en Energía e Infraestructura. Los precios objetivos estimados por los analistas son definidos por ellos mismos para las instituciones bancarias que representan.

Fuente: Elaboración propia con datos de Bloomberg al 29 de abril de 2024.

1	Resumen ejecutivo de la CFE FIBRA E	2	Desempeño del sector de transmisión de electricidad	3	Situación financiera del Fideicomiso Promovido y del Fideicomiso Emisor	4	Distribución Trimestral de la CFE FIBRA E	5	Administración de CFECapital y Gobierno Corporativo
----------	-------------------------------------	----------	---	----------	---	----------	---	----------	---

Gráfica 3. Índice de Disponibilidad de la Red Nacional de Transmisión (RNT)¹
(Porcentaje)

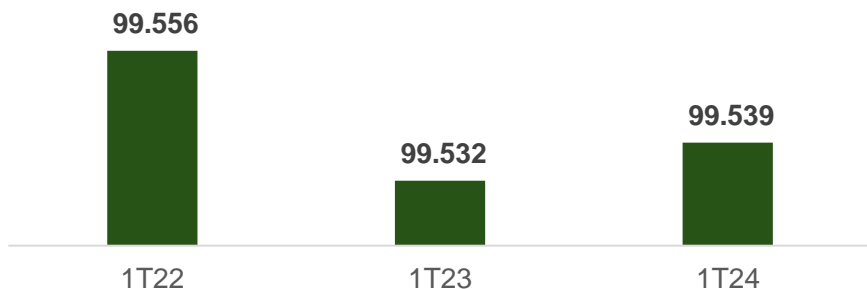

Gráfica 4. Capacidad de Transformación de la Red Nacional de Transmisión (RNT)²
(MVA)

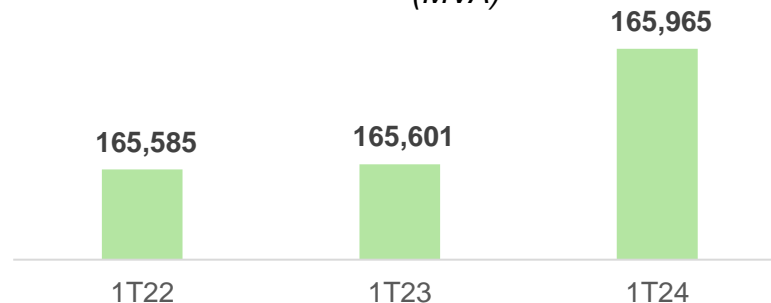

Gráfica 5. Número de subestaciones
(Número)

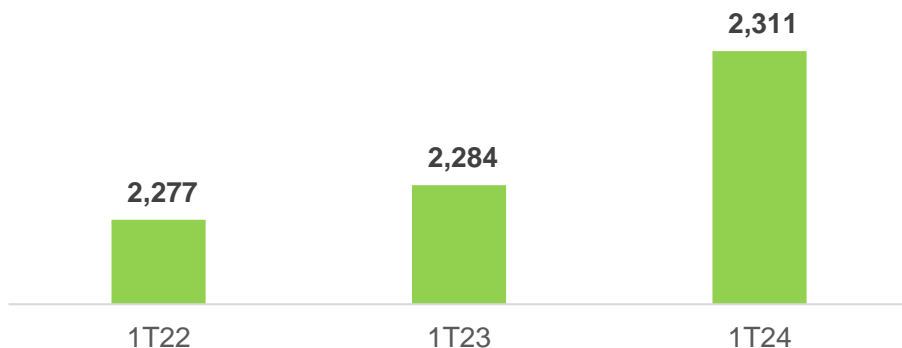

Gráfica 6. Líneas de transmisión
(Kilómetros)

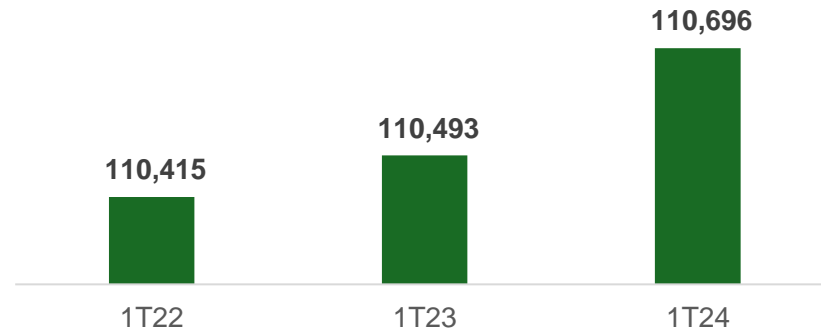

Notas: ¹ Esta medida se refiere a la disponibilidad de todos los elementos que componen la Red Nacional de Transmisión, la cual incluye, pero no se limita a: líneas de transmisión de 69 kV, 85 kV, 115kV, 138 kV, 161 kV, 230 kV y 400 kV, equipos de transformación en los diferentes niveles de tensión, equipo de compensación de energía reactiva, reactores de energía, baterías de compensación, ramas inductivas de compensaciones de VARs y sus ramas capacitivas. A niveles iguales o mayores de 69 kV y menores a 161 kV, la Dirección Regional debe cumplir con un mínimo de disponibilidad de 97%. ² Hace referencia a la capacidad de transformación de la RNT para convertir la energía de alta a media tensión o bien de media a baja tensión.

Fuente: CFE Transmisión con información al 31 de marzo de 2024.

Gráfica 7. Volumen de Energía Eléctrica
(TWh² | 2019 – marzo 2024)

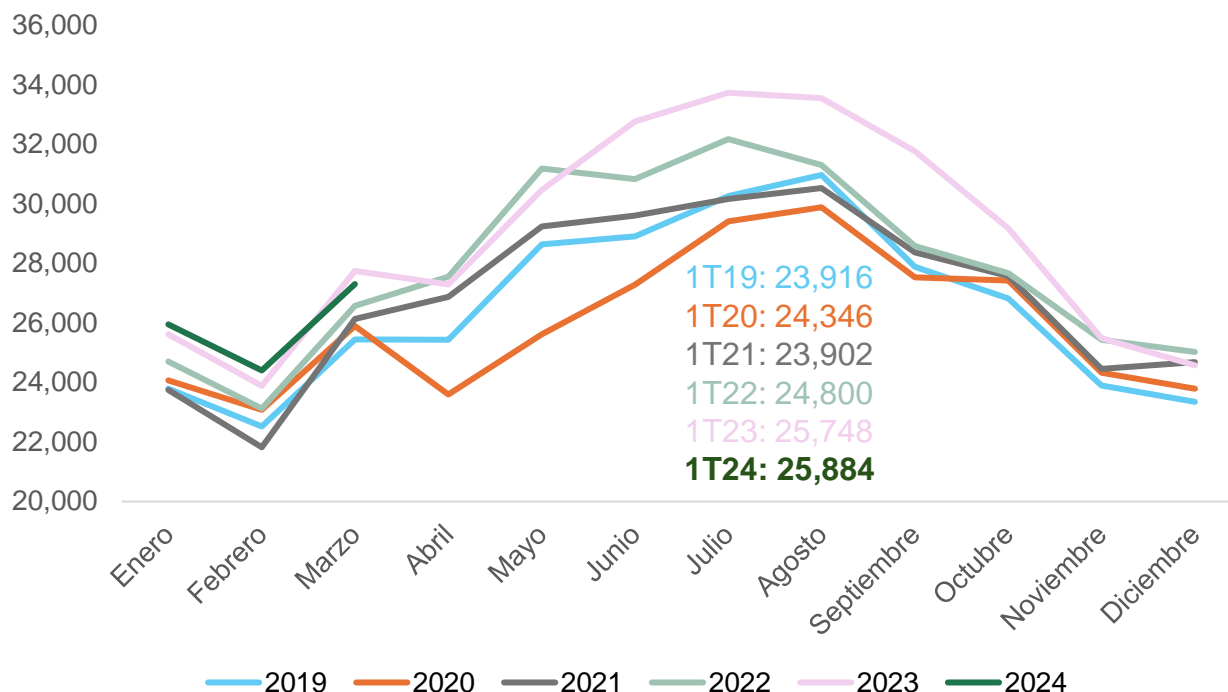

Los volúmenes de energía eléctrica transmitida en la Red Nacional de Transmisión (RNT) en el Primer Trimestre de 2024 incrementaron:

- **0.53%** vs. 1T23
- **4.37%** vs. 1T22
- **8.29%** vs. 1T21



Nota: ¹ Red Nacional de Transmisión. ² Terawatt-hora.
Fuente: CFE Transmisión con datos al 31 de marzo de 2024.

Gráfica 8. Derechos de cobro del CENACE¹
(Promedio semanal | Millones de MXN)

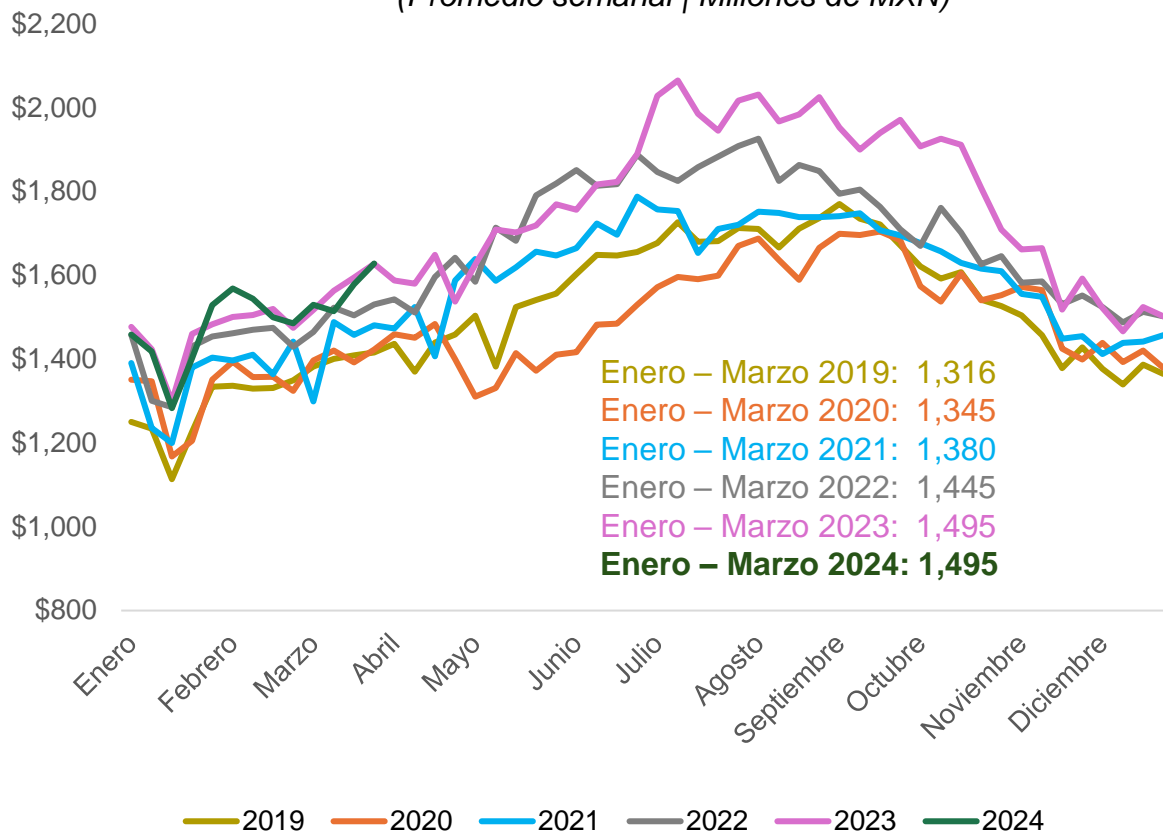

Los derechos de cobro promedio del 1 de enero al 31 de marzo de 2024 **aumentaron:**

- **0.03%** vs. 1T23
- **3.46%** vs. 1T22
- **8.30%** vs. 1T21

Nota:¹ Centro Nacional de Control de Energía. Las cifras mostradas corresponden al promedio de las distribuciones semanales del 1 de enero al 31 de marzo, aplicable para cada año mostrado. Ingresos en la gráfica incluyen IVA. Cifras redondeadas en MXN.

Fuente: CFE Transmisión con información al 31 de marzo de 2024.

Gráfica 9. Derechos de cobro del CENACE¹

(Promedio semanal | Millones de MXN)

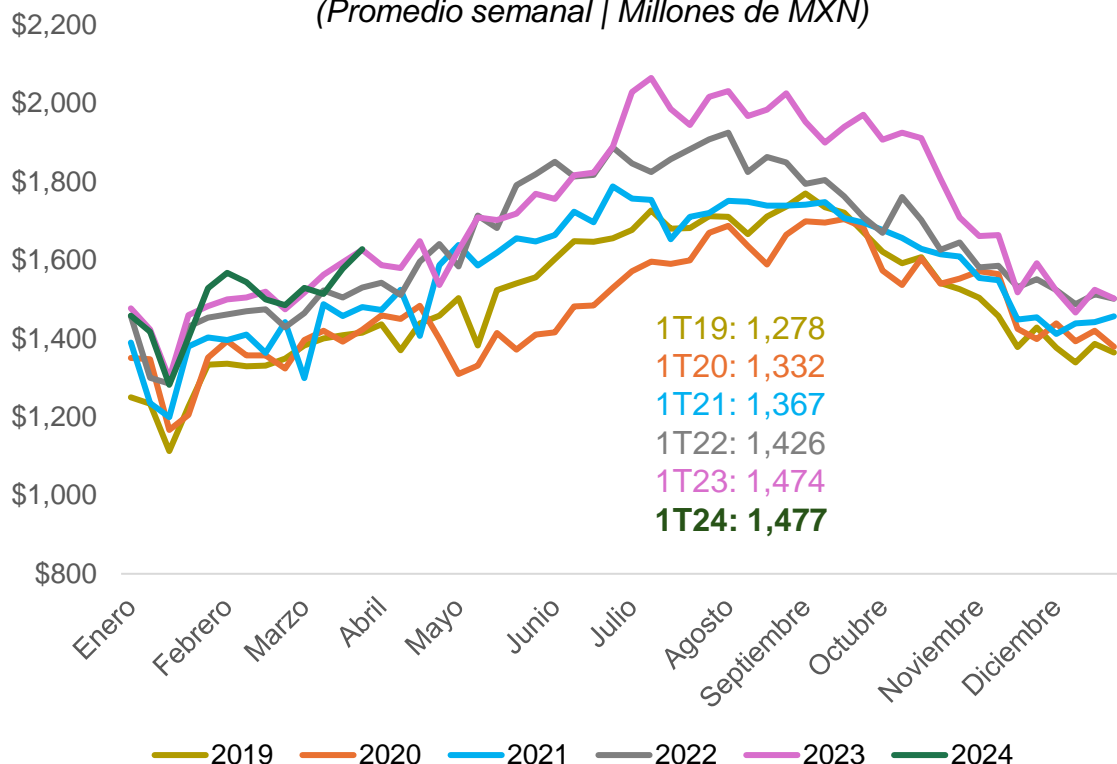

Los derechos de cobro promedio del Primer Trimestre de 2024 **aumentaron:**

- **0.18%** vs. 1T23
- **3.58%** vs. 1T22
- **8.01%** vs. 1T21

Nota: ¹Centro Nacional de Control de Energía. Las cifras mostradas corresponden al promedio trimestral de las distribuciones semanales del 1 de diciembre al último día de febrero, aplicable para cada año mostrado. Ingresos en la gráfica incluyen IVA. Cifras redondeadas en MXN.

Fuente: CFE Transmisión con información al 31 de marzo de 2024.

1	Resumen ejecutivo de la CFE FIBRA E	2	Desempeño del sector de transmisión de electricidad	3	Situación financiera del Fideicomiso Promovido y del Fideicomiso Emisor	4	Distribución Trimestral de la CFE FIBRA E	5	Administración de CFECapital y Gobierno Corporativo
----------	-------------------------------------	----------	---	----------	---	----------	---	----------	---

Gráfica 10. Composición de los activos de la CFE FIBRA E

Derechos Fideicomisarios del Fideicomiso Promovido

CFE FIBRA E Activos al 31 de marzo de 2024 (MXN)

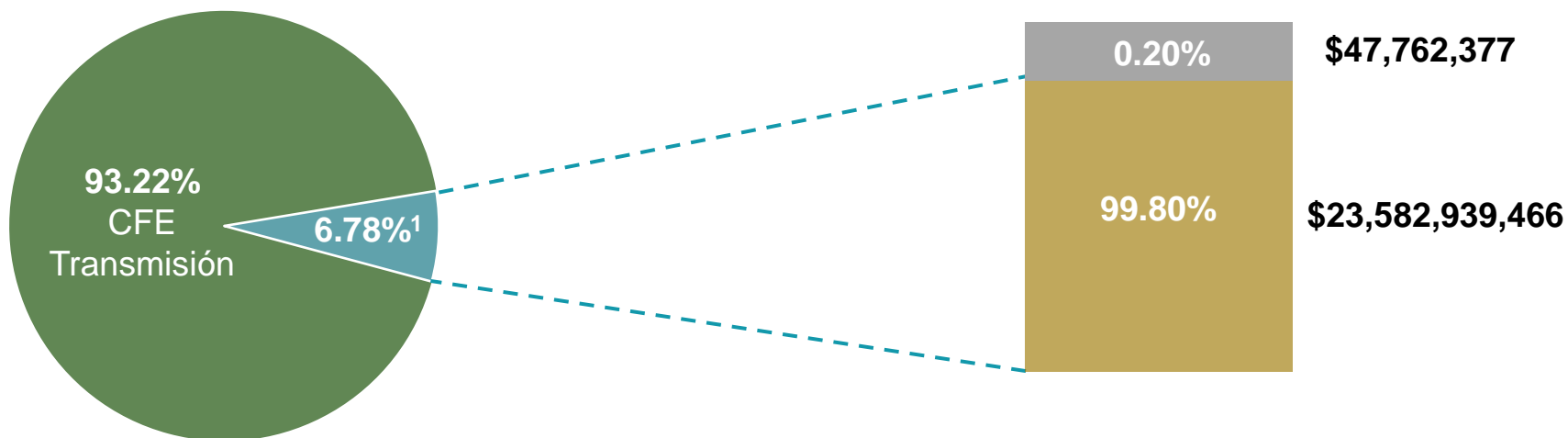

Nota: Los Otros Activos dentro del Estado de Situación Financiera corresponden al pago del Seguro de Responsabilidad Civil por la cantidad de \$95,858 y no son representativos en el porcentaje. ¹ 6.776103%, cifra redondeada 6.78%. Los Derechos Fideicomisarios representan la propiedad económica en el Fideicomiso Promovido. Cifras redondeadas en MXN.

Fuente: CFECapital.

Cuadro 2. Movimientos en el estado de cuenta del Fideicomiso Promovido F/80758
(MXN)

	Enero	Febrero	Marzo	1T24
Balance inicial	2,179,034,839	3,692,302,217	2,516,057,236	
+ Derechos de cobro	7,087,996,279	6,096,964,803	6,249,226,662	19,434,187,744
– Retiros	3,675,326,885	3,870,129,169	2,130,544,570	9,676,000,624
– Distribución	1,926,087,540	3,439,087,700	2,265,616,278	7,630,791,519
Saldo bruto	3,665,616,693	2,480,050,151	4,369,123,050	
+ Interés	29,338,986	37,657,797	21,755,669	88,752,453⁽¹⁾
– ISR retenido	1,285,162	1,650,712	956,897	3,892,771
Balance final	3,693,670,517	2,516,057,236	4,389,921,822	
Intereses devengados	-1,368,300	0	5,385,520	
Valor de cartera	3,692,302,217	2,516,057,236	4,395,307,342	

Nota: ¹ Este monto representa los intereses de enero, febrero y marzo y no toma en cuenta los intereses devengados de los meses de enero y marzo. Cifras redondeadas en MXN e incluyen IVA. El cuadro muestra los meses que comprenden el Primer Trimestre calendario.

Fuente: Estados de Cuenta del Fideicomiso Promovido (F/80758) consultados en el Sistema Fiduciario de NAFIN.

Cuadro 3. Presupuesto aprobado vs. ejercido al 31 de marzo 2024
(MXN)

Categoría	Presupuesto 2024	Ejercido 1T24	%
Gastos intercompañía	14,680,475,611	374,016,420	3%
Operación y mantenimiento menor	10,734,237,896	1,925,990,456	18%
Gastos por obligaciones	4,677,159,423	991,308,775	21%
Mantenimiento mayor y modernización	11,473,572,398	2,114,200,734	18%
Gastos del Fideicomiso	21,328,607	2,046,897	10%
Costos de Financiamiento	-	-	0%
Total	41,586,773,935	5,408,644,959	13%

Gráfica 11. Presupuesto

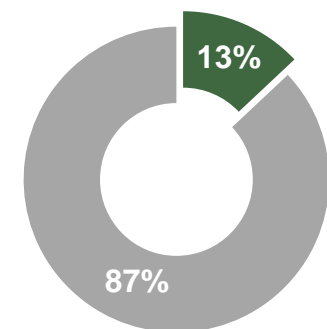

- Presupuesto utilizado
- Presupuesto restante

Nota: Cifras redondeadas en MXN. Montos no incluyen IVA, excepto los Gastos del Fideicomiso. El cuadro muestra el presupuesto ejercido al Primer Trimestre calendario.

Fuente: CFE Transmisión.

Cuadro 4. Estado de cuenta del Fideicomiso Emisor CIB/2919 al 31 de marzo de 2024
(MXN)

	Enero	Febrero	Marzo	1T24
Saldo inicial	50,905,176	152,542,619	385,995,285	
+ Depósitos	130,513,675	233,036,125	153,520,493	517,070,293
- Retiros	29,204,150	1,052,810	874,465	31,131,425
Distribución a Inversionistas	0	0	494,515,778	494,515,778
Saldo bruto	152,214,701	384,525,934	44,125,535	
Intereses cobrados	327,918	1,469,351	3,636,842	5,434,111
Saldo final	152,542,619	385,995,285	47,762,377	

Nota: Cifras redondeadas en MXN. El cuadro muestra los meses que comprenden el Primer Trimestre calendario.

Fuente: CFECapital con información de los Estados de Cuenta del Fideicomiso Emisor al 31 de marzo del 2024.

Cuadro 5. Estado de situación financiera del Fideicomiso Emisor para el 1T24
(MXN)

	4T23	Enero	Febrero	Marzo
Efectivo y equivalentes	50,905,176	152,542,619	385,995,285	47,762,377 (1)
Derechos fideicomisarios	23,970,434,208	23,841,655,476	23,610,997,817	23,582,939,466 (2)
Otros Activos	1,342,020	917,503	520,375	95,858 (3)
Activo total	24,022,681,404	23,995,115,598	23,997,513,478	23,630,797,701
Pasivo a corto plazo	135,614	65,333	65,333	135,614
Pasivo total	135,614	65,333	65,333	135,614
Patrimonio Aportado	1,000	1,000	1,000	1,000
Emisión Serie A CBFES	10,986,570,054	10,986,570,054	10,986,570,054	10,616,355,065
Emisión Serie B CBFES	3,666,456,742	3,666,456,742	3,666,456,742	3,663,492,217
Gastos de Emisión	-716,620,754	-716,620,754	-716,620,754	-716,620,754
Distribución de utilidades	-12,875,470,332	-12,875,470,332	-12,875,470,332	-12,996,806,596
Resultado del Ejercicio	-1,367,546,369	-27,495,526	-25,097,646	102,632,075
Resultado de Ejercicio Anterior	24,329,155,449	22,961,609,081	22,961,609,081	22,961,609,080
Patrimonio total	24,022,545,791	23,995,050,265	23,997,448,145	23,630,662,087
Total de pasivo y patrimonio	24,022,681,404	23,995,115,598	23,997,513,478	23,630,797,701

En el Primer Trimestre del 2024, los Derechos Fideicomisarios ascendieron a \$23,582,939,466⁽²⁾, los cuales representan el 99.80% de los activos totales del Fideicomiso Emisor CIB/2919, y el 0.20% restante por \$47,762,377⁽¹⁾ a efectivo y equivalentes. Los Otros Activos por la cantidad de \$95,858⁽³⁾ no son representativos en el porcentaje.

Nota: Cifras redondeadas en MXN. El cuadro muestra los meses que comprenden el Primer Trimestre calendario.

Fuente: CFECapital con información de los Estados Financieros del Fideicomiso Emisor CIB/2919 al 31 de marzo de 2024.

Cuadro 6. Resultado fiscal del Fideicomiso Promovido
(MXN)

Ingresos del CENACE ¹	11,366,345,760
Intereses ¹	65,628,484
Reembolsos a Transmisión ¹	-5,718,692,956
Amortización de activo intangible ¹	-3,564,865,162
Gastos del Fideicomiso ¹	-1,987,962
Utilidad Fiscal Distribuible ene y feb 2024	2,146,428,164
Utilidad Fiscal Distribuible dic 2023	199,871,450
Reembolsos de capital²	5,284,491,904
Monto distribuible total del Fideicomiso Promovido 1T24²	7,630,791,519

Cuadro 7. Resultado fiscal del Fideicomiso Emisor, 1T24²
(MXN)

Utilidad fiscal del Fideicomiso Emisor	152,848,538
Gastos fideicomisarios – Intereses ³	-22,554,515
Amortización de gastos de emisión	8,957,759
Utilidad Fiscal	121,336,264
Reembolso de capital	364,221,755
Amortización de gastos de emisión	8,957,759
Reembolso de capital total	373,179,514
Distribución de CFE FIBRA E⁴	494,515,778

- El Fideicomiso Promovido para el 1T24, consideró una proporción equivalente al 31% de utilidad fiscal y 69% de reembolso de patrimonio.
- El Fideicomiso Emisor para el 1T24, presentó una proporción de 30% de utilidad fiscal y 70% de reembolso de patrimonio.
- La diferencia se debe a la amortización por gastos de emisión y el ajuste por los gastos fideicomisarios y los intereses.

Notas: ¹ Considera los meses de enero y febrero 2024. ² Considera el Primer Trimestre de Distribución que comprende los meses de diciembre 2023, enero y febrero 2024. ³ El monto correspondiente a la estimación de la Restitución del Fondo de Reserva ascendió a \$31,274,904.56, y los intereses del periodo ascendieron a \$8,720,389.47. ⁴ El monto de distribución es el total de la Utilidad Fiscal, el Reembolso de Capital y la Amortización de gastos de emisión. Los ingresos del CENACE y los reembolsos no incluyen IVA. Cifras redondeadas en MXN.

Fuente: Comité Técnico del Fideicomiso Promovido y Fideicomiso Emisor (marzo 2024).

1	Resumen ejecutivo de la CFE FIBRA E	2	Desempeño del sector de transmisión de electricidad	3	Situación financiera del Fideicomiso Promovido y del Fideicomiso Emisor	4	Distribución Trimestral de la CFE FIBRA E	5	Administración de CFECapital y Gobierno Corporativo
----------	-------------------------------------	----------	---	----------	---	----------	---	----------	---

- La Distribución del 1T24 se integra por los saldos de diciembre de 2023, enero y febrero de 2024 por \$7,887 mdp, menos las Reliquidaciones por un monto de \$6.6 mdp, menos \$250 mdp de la reserva y menos la aportación inicial por \$1,000 pesos.
- Con lo anterior se obtiene un total de \$7,631 mdp que corresponden a las Distribuciones realizadas a CFE Transmisión por \$7,113,721,226 pesos y a la CFE FIBRA E por \$517,070,293 pesos.

Gráfica 12. Cálculo del monto distribuible, Primer Trimestre 2024³
(MXN)

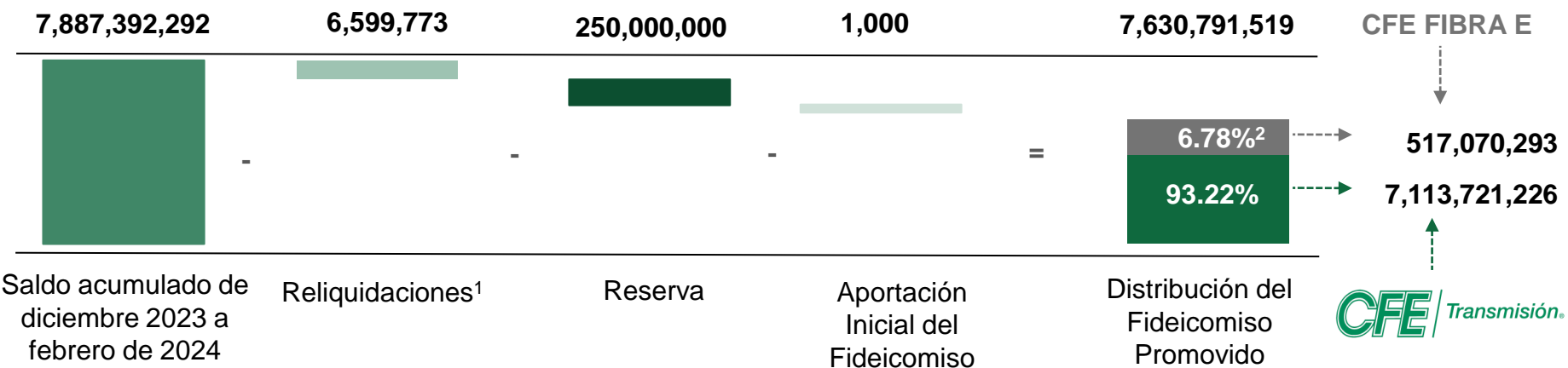

Nota: ¹ Definidas como pagos ajustados de disputas debido a discrepancias. Las reliquidaciones generan notas de crédito o débito en el estado de cuenta diario. Pueden ser de 4 tipos: Inicial (49 días después de la operación), intermedio (105 días), final (210 días) o controversia (periodo no definido).

² 6.776103%, aprox. 6.78%. Los Derechos Fideicomisarios representan la propiedad económica en el Fideicomiso Promovido. Cifras redondeadas en MXN. ³ El Primer Trimestre de Distribución comprende los meses de diciembre 2023, enero y febrero 2024.

Fuente: CFE/Capital con información del Comité Técnico del Fideicomiso Promovido y Comité Técnico del Fideicomiso Emisor CIB/2919 (marzo 2024).

Cuadro 8. Desglose Distribución del Primer Trimestre 2024
(MXN)

Distribución del Fideicomiso Promovido	7,630,791,519
Distribución a CFE FIBRA E (6.776103%)	517,070,293
Restitución del Fondo de Reserva de Gastos ¹	-31,274,905
Intereses generados ²	8,720,390
Uso de ratio de distribución ³	0.00
Monto a Distribuir a los Tenedores	494,515,778

Gráfica 13. Cascada de pagos de la CFE FIBRA E FIBRA E
(Millones MXN)

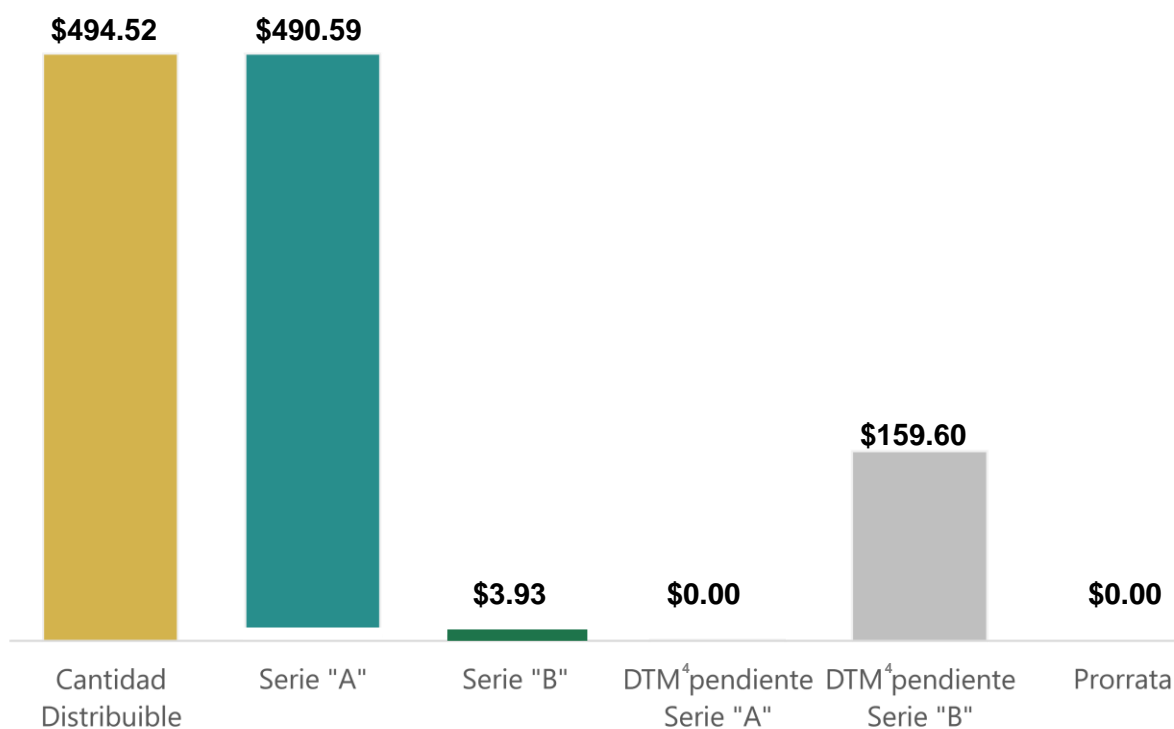

Notas: Cifras redondeadas en MXN. ¹ Se mantiene un Fondo de Reserva de Gastos estimado de 45 millones de pesos al 29 de febrero de 2024. ² Intereses generados en el periodo de Distribución. ³ El *ratio* de distribución se mantiene en una proporción 1/1, por tanto, no se realizan reservas de efectivo en la Cuenta General. ⁴ DTM: Distribución Trimestral Mínima.
Fuente: Comité Técnico del Fideicomiso Emisor (Marzo 2024).

Monto Distribuable
\$494,515,778

Distribución por CBFE² de la Serie "A"
\$0.5750
Distribución por CBFE² de la Serie "B"
\$0.0138

DTM¹ (\$0.5750 MXN por CBFE²)
\$490,587,361

DTM¹ faltante
\$0.00

Serie "A"

DTM¹ (\$0.0138 MXN por CBFE²)
\$3,928,417

DTM¹ faltante
\$159,600,704

Serie "B"

Serie "A" (75%)
\$0.00

Serie "B" (25%)
\$0.00

\$0
MXN
por
CBFE²

Serie "A" y "B"
Prorrata

Gráfica 14. Composición del ingreso de las distribuciones de CFE FIBRA E Serie "A" y Serie "B"
(MXN por CBFE¹)

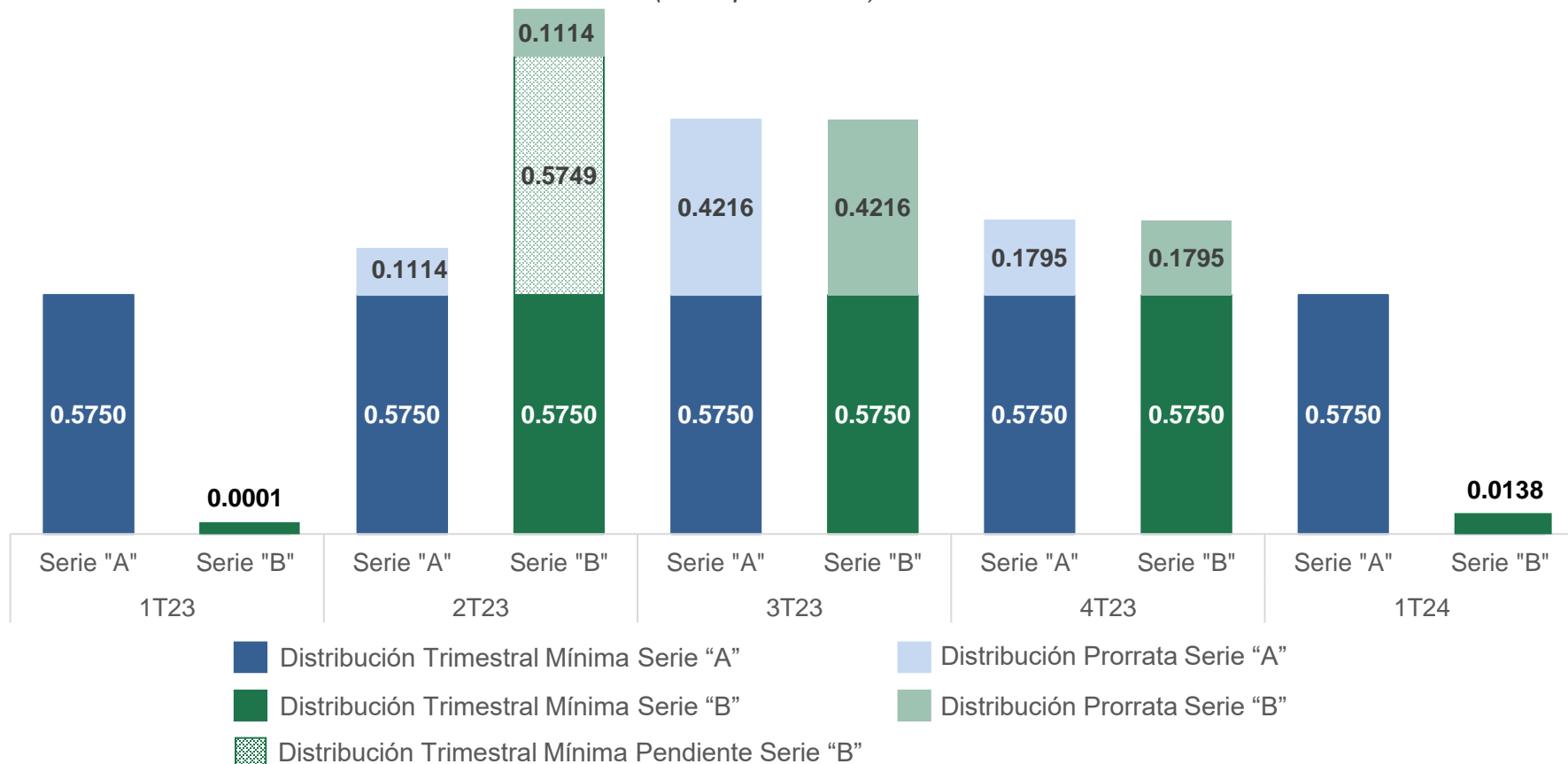

Nota: ¹Certificado Bursátil Fiduciario de Inversión en Energía e Infraestructura. CFECapital da la instrucción de Distribución al Fiduciario, quien hace el depósito al Instituto para el Depósito de Valores (INDEVAL), el depositario central del Mercado de Valores en México. El custodio actúa como el agente que retiene los impuestos. Cifras redondeadas en MXN.

Fuente: Comités Técnicos del Fideicomiso Emisor (2023 y 2024).

Gráfica 15. Composición fiscal de las distribuciones de CFE FIBRA E Serie "A" y Serie "B"
(MXN por CBFE¹)

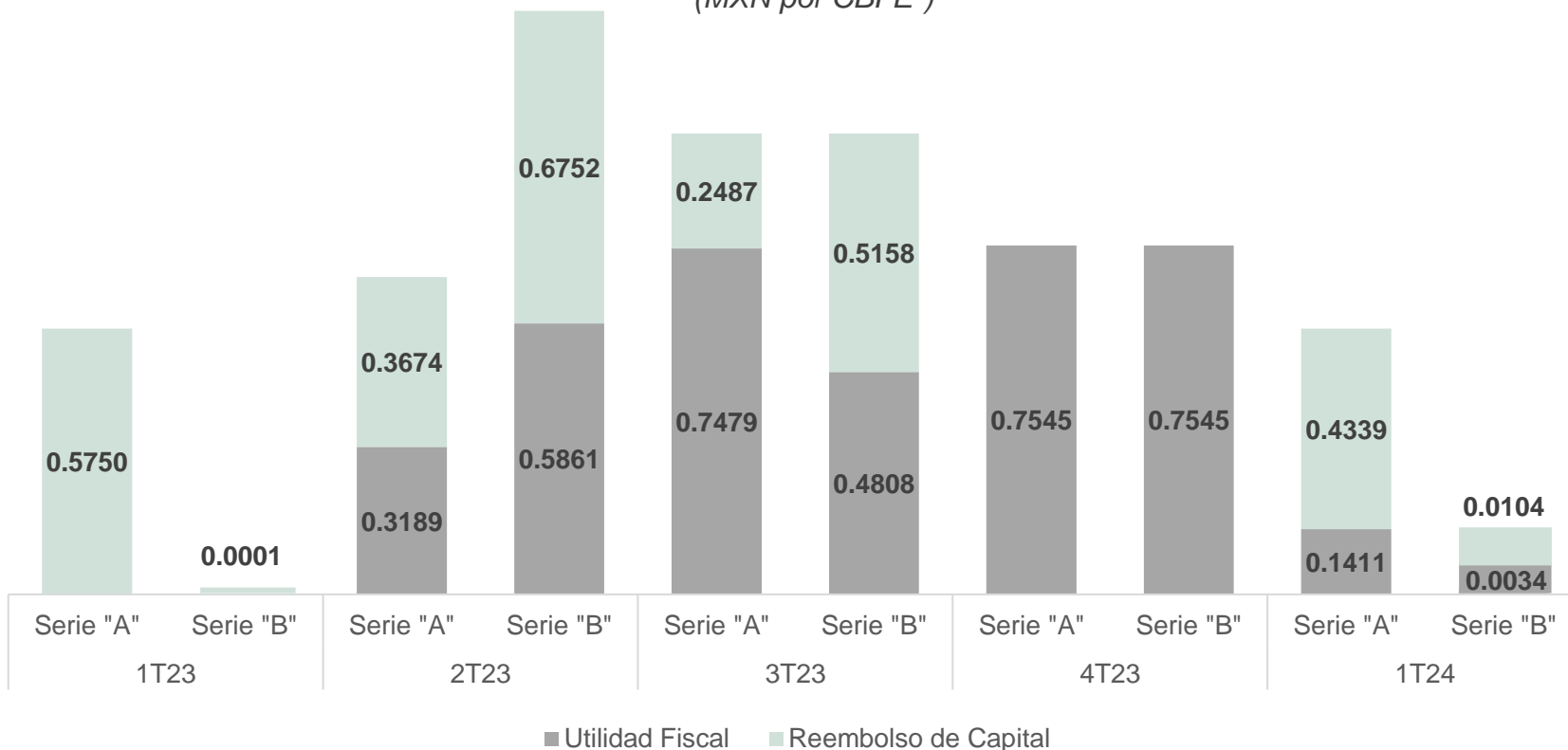

Nota: ¹ Certificado Bursátil Fiduciario de Inversión en Energía e Infraestructura. Las distribuciones son aprobadas por el Comité Técnico y son determinadas con base en los requerimientos fiscales de la Ley del Impuesto sobre la Renta.

Fuente: Comité Técnico del Fideicomiso Emisor (2023 y 2024).

1	Resumen ejecutivo de la CFE FIBRA E	2	Desempeño del sector de transmisión de electricidad	3	Situación financiera del Fideicomiso Promovido y del Fideicomiso Emisor	4	Distribución Trimestral de la CFE FIBRA E	5	Administración de CFECapital y Gobierno Corporativo
----------	-------------------------------------	----------	---	----------	---	----------	---	----------	---

Cuadro 9. Gastos de mantenimiento del Administrador, Primer Trimestre 2024

(MXN)

	Enero	Febrero	Marzo	1T24
Gastos del Administrador ⁽ⁱ⁾	27,153,027	0	0	27,153,027
Honorarios Representante Común y Fiduciario	282,836	702,982	0	985,818
Compensaciones a los Miembros Independientes del Comité Técnico	121,334	121,334	251,854	494,522
Honorarios Auditor Externo, contadores, asesores fiscales, financieros, legales y asesores del Representante Común y Fiduciario	392,312	163,160	13,340	568,812
ISR Retención Honorarios Asimilables Independientes	135,614	65,334	65,334	266,282
Gasto para el mantenimiento del registro y listado de los CBFES	1,119,028	0	543,937	1,662,965
Total	29,204,150	1,052,810	874,465	31,131,426

En el 1T24 los gastos ascendieron a \$31.1 millones de pesos. El principal desembolso correspondió a los Gastos del Administrador (CFE/Capital) y los demás gastos comprenden honorarios del Representante Común y Fiduciario, honorarios del Auditor Externo, contadores, asesores fiscales, financieros, Compensaciones a los Miembros Independientes del Comité Técnico y Gastos para el Mantenimiento del registro y listado de los CBFES.

Notas: ⁽ⁱ⁾ Incluye el pago de anticipos a CFE/Capital y la comisión del 7% por administración. El monto de Comisión por Administración correspondió a \$1,776,366 pesos. Cifras redondeadas en MXN. El cuadro muestra los meses que comprenden el Primer Trimestre calendario.

Fuente: Dirección de Finanzas y Gerencia de Administración de CFE/Capital.

COMITÉ DE AUDITORÍA

El 13 de marzo de 2024 se llevó a cabo la Décima Novena Sesión del Comité de Auditoría del Fideicomiso Emisor, en la que se **revisaron**:

- Los Estados Financieros Auditados del Fideicomiso del ejercicio 2023, **recomendando su aprobación al Comité Técnico**, en términos de lo dispuesto en el numeral (v) de la Sección 12.01 del Contrato de Fideicomiso.

COMITÉ TÉCNICO

El 13 de marzo de 2024, se llevó a cabo la Trigésima Sesión del Comité Técnico del Fideicomiso Emisor, en la que fueron **aprobados** los temas siguientes:

- **Monto a distribuirse y distribuciones propuestas por el Administrador** para los Tenedores de los CBFES Serie “A” y Serie “B”, de conformidad con la Cláusula VI “Política de Distribuciones” del Contrato del Fideicomiso Emisor.
- **Estados Financieros del Fideicomiso Emisor**, previa recomendación del Comité de Auditoría, para su presentación ante la Asamblea de Tenedores, en términos de lo dispuesto por el numeral (xvi) de la Sección 10.09 del Contrato de Fideicomiso.
- **Renovación del contrato de la póliza de seguros de responsabilidad** para los miembros de cualquier Comité del Fideicomiso Emisor, del Fideicomiso Promovido y los principales funcionarios del Administrador, de acuerdo con lo señalado en el numeral (xiii) de la Sección 10.09 del Contrato de Fideicomiso.

COMITÉ TÉCNICO

En la misma Trigésima Sesión, el Comité Técnico **tomó conocimiento** de los asuntos siguientes:

- Presentación de la Dirección de Relación con Inversionistas.
- Presentación del **Reporte de Desempeño del Administrador**, correspondiente al **Cuarto Trimestre de 2023**, sin observaciones respecto de su contenido.

ASAMBLEA DE TENEDORES

El 16 de abril de 2024, se llevó a cabo la Asamblea de Tenedores en la cual se **discutieron** y **aprobaron** los temas siguientes:

- **Informe anual del Administrador e informes anuales del Comité Técnico, el Comité de Auditoría, y el Comité de Nominaciones**, respecto del ejercicio social terminado el 31 de diciembre de 2023.
- Presentación de los **estados financieros dictaminados del Fideicomiso**, correspondientes al ejercicio fiscal del año 2023, contando con la validación previa del Comité de Auditoría y del Comité Técnico.

El 30 de abril de 2024, se llevó a cabo la Segunda Convocatoria de la Asamblea General de Tenedores, en la cual se **discutieron** y **aprobaron** los temas siguientes:

- Discusión y, en su caso, **calificación de la independencia y desempeño de los Miembros Independientes**, así como, en su caso, ratificación del nombramiento de los miembros propietarios y sus respectivos suplentes.

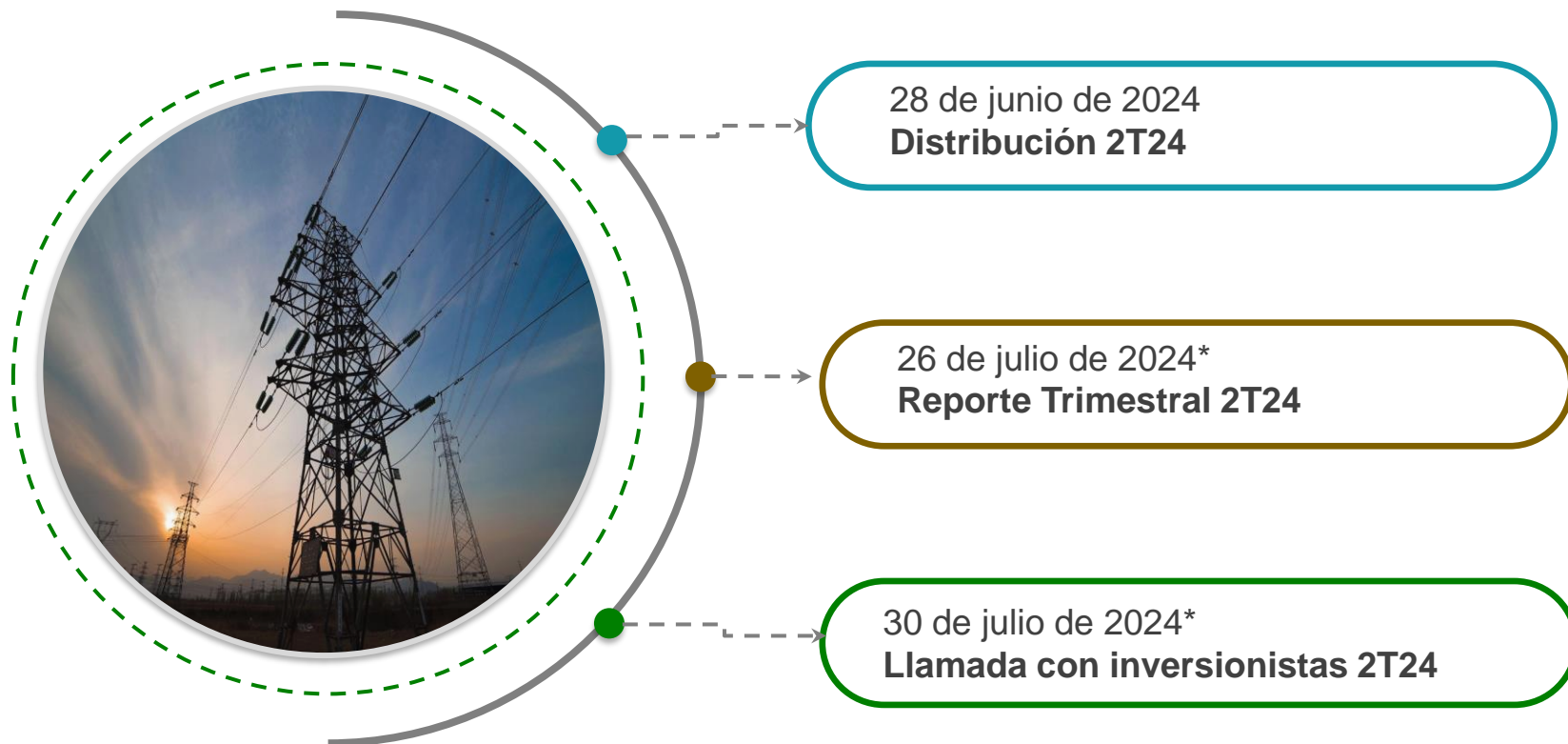

* Fecha aún por confirmarse.



 Sección de preguntas y respuestas

 55 2526 8840

 investor@cfecapital.com.mx

www.cfecapital.com.mx/

