

REPORTE TRIMESTRAL

CFE FIBRA E (FCFE18)

Cuarto Trimestre 2023



28 de febrero de 2024



AVISO LEGAL

IMPORTANTE: Debe leer lo siguiente antes de continuar.

Esta presentación ha sido preparada por CFE Capital, S. de R.L. de C.V. (“CFE Capital” o el “Administrador”) y se le proporciona únicamente con **finés informativos**.

El Administrador, sus socios, sus representantes, o su personal no hacen ninguna garantía, expresa o implícita, en cuanto a la exactitud o integridad de la información contenida en este documento o en cualquier otra comunicación escrita u oral transmitida o puesta a disposición de cualquier destinatario, y nada debe ser considerado como una promesa o representación del desempeño de cualquier inversión. El Administrador, sus socios, sus representantes, o su personal renuncian expresamente a cualquier y toda responsabilidad basada, total o parcialmente, en dicha información, errores u omisiones de los mismos. Ni esta presentación, ni los comentarios emitidos por el Administrador, sus socios, sus representantes, o su personal constituyen una oferta de venta, una solicitud de compra de valores y no se podrán utilizar para respaldar una decisión de inversión o para invocarlos en la evaluación de los méritos de ésta.

La información en esta presentación está actualizada únicamente a partir de la fecha del presente, por lo que en cualquier momento posterior a esta fecha dicha información puede haber cambiado respecto del negocio, la situación financiera, los resultados de las operaciones y las perspectivas de la CFE FIBRA E. La entrega de esta presentación no deberá, bajo ninguna circunstancia, crear ninguna implicación de que no haya habido cambios en los asuntos del Administrador después de la fecha del presente.

Esta presentación y los comentarios orales contienen declaraciones a futuro. Todas las que no sean declaraciones de hechos históricos incluidas en la presentación son declaraciones a futuro. Éstas muestran las expectativas y proyecciones actuales de CFE FIBRA E, con respecto a su condición financiera, resultados de operaciones, planes, objetivos, desempeño futuro, negocios, estrategias comerciales presentes y futuras de la CFE FIBRA E y el entorno en el que operarán en el futuro. Dichas pueden incluir, sin limitación, cualquier declaración precedida por, seguida de o que incluya palabras tales como: objetivo, creer, esperar, apuntar, intentar, anticipar, asumir, presupuesto, continuar, estimar, futuro, perspectiva, plan, potencial, predecir, voluntad, debería, y otras palabras o términos de significado similar o negativo. Las declaraciones a futuro implican riesgos conocidos y desconocidos, incertidumbres y otros factores importantes más allá del control de la CFE FIBRA E que podrían hacer que los resultados reales, el rendimiento o logros de la CFE FIBRA E sean sustancialmente diferentes de los esperados por tales declaraciones a futuro. En este sentido, todas las declaraciones a futuro no se deberán considerar como garantía de que se obtengan los resultados y efectos esperados. Éstas se refieren únicamente a la fecha del presente, por lo que el Administrador, sus socios, sus representantes, o su personal no contraen obligación alguna para actualizar las declaraciones para reflejar eventos o circunstancias posteriores.

La presentación es confidencial y no puede ser reproducida, redistribuida, publicada o transmitida a cualquier otra persona, directa o indirectamente, en su totalidad o en parte, para cualquier propósito. Este documento no puede ser eliminado de las instalaciones. Si este documento se ha recibido por error, debe devolverse inmediatamente al Administrador.

AGENDA



1

**RESUMEN
EJECUTIVO DE
LA CFE FIBRA E**

2

**DESEMPEÑO
DEL SECTOR DE
TRANSMISIÓN
DE
ELECTRICIDAD**

3

**FLUJO DE
INGRESOS Y
REEMBOLSOS
DEL
FIDEICOMISO
PROMOVIDO**

4

**DISTRIBUCIÓN
TRIMESTRAL DE
LA CFE FIBRA E**

5

**ADMINISTRACIÓN
DE CFECAPITAL Y
GOBIERNO
CORPORATIVO**

AGENDA



1

**RESUMEN
EJECUTIVO DE
LA CFE FIBRA E**

2

**DESEMPEÑO
DEL SECTOR DE
TRANSMISIÓN
DE
ELECTRICIDAD**

3

**FLUJO DE
INGRESOS Y
REEMBOLSOS
DEL
FIDEICOMISO
PROMOVIDO**

4

**DISTRIBUCIÓN
TRIMESTRAL DE
LA CFE FIBRA E**

5

**ADMINISTRACIÓN
DE CFECAPITAL Y
GOBIERNO
CORPORATIVO**

EVENTOS RELEVANTES



Manuel Bartlett @ManuelBartlett · Dec 19, 2023

Con el reforzamiento de la generación eléctrica, la ampliación de la Red Nacional de Transmisión, con 2 mil 600 kilómetros, y las alianzas estratégicas con empresas del sector, hemos logrado el rescate de la @CFEmx y refrendado su compromiso social. Así lo informé al Consejo de...

[Show more](#)

Declaración de Premisa
19 de diciembre de 2023
CFE-SE-185234

A CINCO AÑOS DE ORIGINAR, SE LE ORDINA EL RESCATE DE LA CFE. SE LEVANTA A CABO LAS SESIONES ORDINARIAS 57 Y 58 DEL CONSEJO DE ADMINISTRACIÓN.

- El Consejo de Administración resolvió el rescate del Plan de Negocio 2024-0508.
- Se resolvió el nombramiento de Héctor Álvarez Rivas como subdirector de Estrategia Comercial de la CFE.
- La unidad entre la Empresa y el sindicato (SUTEREM) ha tenido que estar resuelta, encaminada por el presidente López Díez, así como, Manuel Bartlett Díaz, director general de la CFE.

Se tienen a cabo las sesiones ordinarias 57 y 58 del Consejo de Administración convocadas por el presidente del Consejo y secretario de la SENER, Miguel Ángel Maza Torres. Durante su desarrollo, el director general de la Comisión Federal de Electricidad, Manuel Bartlett Díaz, dio cuenta de los resultados de la generación eléctrica, la ampliación de la red eléctrica y las alianzas estratégicas que han fortalecido a la empresa.

Como lo informó el 14 de noviembre en su comparecencia ante la Comisión de Electricidad, Bartlett Díaz refrendó ante el Consejo de Administración que se vive a la CFE a salvo del riesgo probable de la reforma energética. Resaltó que a través de actividades de innovación, producción independiente y acuerdos e acuerdos se vende energía legítimamente buscando parafiscal a la empresa.

En materia de fortalecimiento de la generación eléctrica, destacó que se tienen 5,000 MW de capacidad de la CFE gracias a un esquema de seguimiento diario, sobrecosto, estudio que, con la información disponible del Consejo, y un modelo integral de costo y rendimiento, se pasó de 51 contratos a 36 proyectos de generación. Se cubren 3,000 MW. Además, en el contexto de la generación, se han negociado 2,600 km a la Red Nacional de Transmisión y más en marcha un amplio programa de impulso a Durabilidad, hasta junio de 2025, se completaron 1160 kilómetros.

El director general de la CFE informó al consejo de la empresa del Estado ante los resultados financieros que impulsan a la infraestructura eléctrica. Resaltó que por el reforzamiento de las unidades generadoras en los meses de febrero por el plan de negocio CFE, se adquirieron 3 800 megavatios, 200 gigas, 875 voltios, 100 gwas de emergencia, 20 gwas de transmisión, 70 megavatios y más de 7 000 toneladas de hierro. En los últimos días se modificaron valores.

La CFE más allá de lo que nunca, más es una empresa social comprometida con el país, con la nación. El director general de la CFE dijo que "el rescate se logra porque es la misma CFE. No pudimos con una medida de despartición hacer que la CFE "seca de raíz". También reconoció el gran labor del presidente de la Presidencia, Andrés Manuel López Obrador y de la secretaría de Energía, Ricardo Núñez Gil para lograr el rescate y fortalecimiento de la empresa eléctrica.

El consejo también representó al Sindicato Único de Trabajadores Electricistas de la República Mexicana (SUTEREM), Mario Ernesto González Velasco, en el momento de que el director general hizo a los trabajadores, además, reconocieron al grupo de trabajo de la CFE y al grupo que ha sido el grupo del año y al director de la Empresa con los resultados de la presente administración. Finalmente, dijo que formó parte de los trabajos del Consejo de Administración el secretario general del SUTEREM, Víctor Fuentes de Villar.

“Hoy, la CFE es financieramente más fuerte que nunca. Al inicio de la administración los ingresos propios eran de medio billón de pesos y al día de hoy, sin aumentar las tarifas de electricidad, los ingresos de la CFE han incrementado en un 40%”.

“Con el reforzamiento de la generación eléctrica, la ampliación de la Red Nacional de Transmisión, con 2,600 km, y las alianzas estratégicas con empresas del sector, hemos logrado el rescate de la CFE y refrendado su compromiso social”.

Manuel Bartlett @ManuelBartlett · Jan 11

La @CFEmx está más fuerte que nunca. Esta mañana asistí a la conferencia matutina del presidente @lopezobrador_, para dar cuenta de las acciones llevadas a cabo para el rescate de la Empresa.

Entre estas se incluyen: el uso de energías limpias, proyectos de modernización y...

[Show more](#)

Los proyectos de adquisición de capacidad y la generación de energía por parte del gobierno federal, incrementando la capacidad de generación de CFE al 61% para sustentar de este año.

Si la industria eléctrica nacional no tiene como prioridad el desarrollo de la nación y el bienestar del pueblo, se perjudica tanto a las empresas participantes, como al trabajador de las empresas generadoras de energía eléctrica. Así como, el grupo de trabajo de la CFE y al grupo que ha sido el grupo del año y al director de la Empresa con los resultados de la presente administración. Finalmente, dijo que formó parte de los trabajos del Consejo de Administración el secretario general del SUTEREM, Víctor Fuentes de Villar.

Sección de gas costal y alianzas estratégicas
El gas natural representa hoy al 40% de la generación de electricidad de país y la CFE genera el 70% de gas, a 10 centavos por kWh, con 68 mil MW de capacidad de generación.

El acuerdo a las alianzas estratégicas, en julio de 2022 se celebró la alianza entre TIC Energía y CFE para la explotación del gas natural de Tuxtepec y Coahuila de Zaragoza y Tuxtepec. Con este acuerdo se creó una sociedad para el desarrollo de las actividades para generar gas natural como fuente de alimentación. Ahora, CFE cuenta con 40% del gas natural de Tuxtepec y Coahuila de Zaragoza, ubicado en Puerto Libertad, Sonora.

En diciembre de 2023, la CFE y CFE celebraron una alianza estratégica para hacer gas natural a través de la explotación de la mina de gas natural de Tuxtepec y Coahuila de Zaragoza, ubicada en Tuxtepec y Coahuila de Zaragoza, ubicada en Puerto Libertad, Sonora.

Con la implementación de los proyectos de energía limpia de la CFE se refrendó el mayor crecimiento de energía limpia en el país. Entre 2015 y 2022, pasó de la red al 15% de la energía limpia a la red, a 100 MW, a 200 MW, a 300 MW, a 400 MW, a 500 MW, a 600 MW, a 700 MW, a 800 MW, a 900 MW, a 1 000 MW, a 1 100 MW, a 1 200 MW, a 1 300 MW, a 1 400 MW, a 1 500 MW, a 1 600 MW, a 1 700 MW, a 1 800 MW, a 1 900 MW, a 2 000 MW, a 2 100 MW, a 2 200 MW, a 2 300 MW, a 2 400 MW, a 2 500 MW, a 2 600 MW, a 2 700 MW, a 2 800 MW, a 2 900 MW, a 3 000 MW, a 3 100 MW, a 3 200 MW, a 3 300 MW, a 3 400 MW, a 3 500 MW, a 3 600 MW, a 3 700 MW, a 3 800 MW, a 3 900 MW, a 4 000 MW, a 4 100 MW, a 4 200 MW, a 4 300 MW, a 4 400 MW, a 4 500 MW, a 4 600 MW, a 4 700 MW, a 4 800 MW, a 4 900 MW, a 5 000 MW, a 5 100 MW, a 5 200 MW, a 5 300 MW, a 5 400 MW, a 5 500 MW, a 5 600 MW, a 5 700 MW, a 5 800 MW, a 5 900 MW, a 6 000 MW, a 6 100 MW, a 6 200 MW, a 6 300 MW, a 6 400 MW, a 6 500 MW, a 6 600 MW, a 6 700 MW, a 6 800 MW, a 6 900 MW, a 7 000 MW, a 7 100 MW, a 7 200 MW, a 7 300 MW, a 7 400 MW, a 7 500 MW, a 7 600 MW, a 7 700 MW, a 7 800 MW, a 7 900 MW, a 8 000 MW, a 8 100 MW, a 8 200 MW, a 8 300 MW, a 8 400 MW, a 8 500 MW, a 8 600 MW, a 8 700 MW, a 8 800 MW, a 8 900 MW, a 9 000 MW, a 9 100 MW, a 9 200 MW, a 9 300 MW, a 9 400 MW, a 9 500 MW, a 9 600 MW, a 9 700 MW, a 9 800 MW, a 9 900 MW, a 10 000 MW.

Energías limpias
La CFE modernizó 18 contratos hidroeléctricos y agregó más, con una inversión de 1,500 MDD, y una capacidad en generación de 3,300 MW. También modernizó dos contratos hidroeléctricos (CFE), la CFE Pánuco, ubicada en Puerto Pánuco, Sonora y la CFE Tuxtepec, ubicada en Tuxtepec, para el aprovechamiento de la energía solar en el país, con una capacidad de 1,007 MW y una inversión de 51,000 MDD.

Centrales prioritarias
Las administraciones estatales desarrollaron los contratos de Baja California y Yucatán y promovieron un crédito en la generación. El presidente impulsó la construcción de centrales para renovar y generar la energía en esas zonas. Con un inversión de 2,400 MDD la CFE modernizó el contrato de ciclo combinado (CCG) que por su tecnología de última generación, permite la producción de electricidad de manera continua y confiable. Los proyectos son:

- CCG San Luis Río Colorado, Sonora
- CCG Coahuila, Coahuila
- CCG Tuxtepec, en Yucatán
- CCG México y CCG Yucatán, en Yucatán

Desde de los proyectos prioritarios se incluyó también la central hidroeléctrica González Ortega en Morelos, San Carlos. Esta central, con una capacidad de generación de 2747 MW, representa el mayor salto en la generación eléctrica en un país.

Fuente: Tweet del 19 de diciembre de 2023, disponible en: <https://twitter.com/ManuelBartlett/status/1737285862264623448>
 Tweet del 11 de enero de 2024, disponible en: <https://twitter.com/ManuelBartlett/status/1745599277202649390>



Manuel Bartlett @ManuelBartlett

CFE Capital, en los resultados de CFE FIBRA E del Tercer Trimestre de 2023, destaca el desempeño del sector de transmisión de energía eléctrica, por el incremento sustancial en los volúmenes de energía transportada y decrementos en las pérdidas técnicas. bit.ly/40kafTt
[Translate post](#)

Boletín de Prensa
 30 de octubre de 2023
 CFE-09-193234

DESTACA DESEMPEÑO DEL SECTOR DE TRANSMISIÓN DE ENERGÍA EN LOS RESULTADOS DEL TERCER TRIMESTRE DE 2023 PRESENTADOS POR CFE FIBRA E

- El sector de transmisión de electricidad presenta sólidos resultados y proyectos de gran magnitud para fortalecer la Red Nacional de Transmisión.
- El extraordinario incremento en los volúmenes de energía se reflejó en los derechos de cobro, incrementados 8.2% con respecto al 3T22.

CFE/Capital presentó los resultados obtenidos por la CFE FIBRA E (CFE18) ante el público inversionista el Tercer Trimestre de 2023, destacando el desempeño del sector de transmisión de energía eléctrica en México que ha presentado incrementos sustanciales en los volúmenes de energía transportada y decrementos en las pérdidas técnicas presentadas en Red Nacional de Transmisión (RNT).

Durante el Tercer Trimestre de 2023, el crecimiento de los volúmenes de energía eléctrica alcanzó el 7.00% con respecto al mismo periodo del año previo, reflejando la elasticidad de la demanda de energía eléctrica en México. Además, se registró la demanda de energía más alta en la historia del país (20 de junio de 2023), lo que representó 8% más que la demanda máxima registrada en 2022.

El extraordinario incremento en los volúmenes de energía impactó directamente los derechos de cobro al aumentar 8.20% con respecto al Tercer Trimestre del año previo. Los ingresos recibidos del Centro Nacional de Control de Energía (CENACE) alcanzaron los \$11,421 millones de pesos durante el periodo.

Considerando lo anterior, la distribución recibida por el público inversionista durante el Tercer Trimestre de 2023 alcanzó un nuevo máximo en la historia de la CFE FIBRA E, proporcionando \$0,996 pesos por certificado liquidado y otorgando una rentabilidad por dividendos del 11.43%.

Se resalta, entre otros acontecimientos relevantes, los resultados de la CFE al cierre del Tercer Trimestre, registrando ingresos fiscales superiores en un 8.8% respecto al mismo periodo de 2022, atribuido a los ingresos por venta de energía en 11.2% derivado de una mayor demanda de energía por 7,785 Gwh en los sectores doméstico, industrial y agrícola así como a un aumento de los ingresos por servicios de transporte de energía en 12.7%.

“En los resultados de CFE FIBRA E del Tercer Trimestre de 2023, destaca el desempeño del sector de transmisión de energía eléctrica, por el incremento sustancial en los volúmenes de energía transportada”.

“La Fibra E, ha destacado este año por ser un instrumento de carácter defensivo y resiliente, que da confianza por la fortaleza del sector de transmisión y de la CFE, con un rendimiento por dividendos del 11.38% en 2023”.

Manuel Bartlett @ManuelBartlett · Dec 20, 2023

El vehículo financiero administrado por CFE/Capital, la Fibra E, ha destacado en este año por ser un instrumento de carácter defensivo y resiliente, que da confianza por la fortaleza del sector de transmisión y de la @CFEmx, con un rendimiento por dividendos del 11.38% en este...
[Show more](#)

CFE
 Comisión Federal de Electricidad

Coordinación de Comunicación Corporativa

Boletín de Prensa
 20 de diciembre de 2023
 CFE-09-186234

CFECAPITAL ANUNCIA PAGO DE DISTRIBUCIÓN DEL CUARTO TRIMESTRE DE 2023 DE LA FIBRA E

- Durante el periodo que comprende la distribución del 4T2023, los volúmenes de energía eléctrica transmitida incrementaron 5.81% con respecto al mismo periodo del año previo.
- La distribución de la Fibra E de CFE del 4T2023 será de \$0.7545 MXN por certificado, 31.2% por arriba de la Distribución Trimestral Mínima.
- En el 2023, la CFE Fibra E ha proporcionado una rentabilidad por dividendos del 11.38%.

CFE/Capital, en su carácter de Administrador de la CFE Fibra E, informó a su público inversionista que la distribución del Cuarto Trimestre de 2023 (4T2023) está relacionada con la operación de la transmisión de energía eléctrica en México de los meses de septiembre, octubre y noviembre de 2023, por lo que considera 13 semanas de derechos de cobro y gastos por 13 semanas de reembolsos.

Dada la estacionalidad del sector durante este periodo, se registra una menor demanda de energía eléctrica con respecto al periodo de verano, a pesar de ello, durante el 4T2023 los volúmenes de energía eléctrica registraron un incremento del 5.81% con respecto al mismo periodo del año 2022.

Derivado de lo anterior, la distribución a los tenedores de los certificados de la CFE Fibra E correspondiente al 4T2023 asciende a \$658,318,149 MXN, proporcionando \$0.7545 pesos por certificado, la cual será distribuida a los tenedores de los certificados el próximo viernes 29 de diciembre de 2023. Se destaca que esta



14 de noviembre de 2023

El Director General de la CFE, compareció ante la Comisión de Energía de la Cámara de Diputados, destacando el rescate de la capacidad de generación, distribución y transmisión eléctrica, así como de la capacidad de suministro y venta de gas natural, a través de alianzas estratégicas con compañías internacionales.

5 de diciembre de 2023

CFE realizó de manera exitosa su tercera colocación de Certificados Bursátiles (CEBURES) en la Bolsa Mexicana de Valores **por un monto total de 10,000 millones de pesos con etiqueta sustentable**. Esta colocación permitirá apoyar inversiones para la adaptación y resiliencia de la infraestructura eléctrica a los impactos del cambio climático.

19 de diciembre de 2023

Se llevaron a cabo las sesiones ordinarias 57ª y 58ª del Consejo de Administración de la CFE. En dichas sesiones se revisó el contenido del Plan de Negocios de la CFE (2024-2028). **Se destacaron los proyectos para reforzar la generación eléctrica, la ampliación de la red eléctrica** y las alianzas estratégicas que han fortalecido a la empresa.

21 de diciembre de 2023

La CFE firmó una alianza estratégica con Grupo Carso, S.A.B. de C.V. para el desarrollo, **construcción y operación de un gasoducto** en el noroeste del país, el cual contará con una longitud aproximada de **416 km y permitirá a la CFE garantizar el suministro de gas natural, a precios competitivos**, a las centrales de generación de electricidad de la CFE en los estados de Baja California y Sonora.

11 de enero de 2024

En la conferencia presidencial matutina, el Director General de la CFE informó sobre la inversión de **9,171 millones de dólares** para fortalecer la generación eléctrica, a través de 35 proyectos de generación, que adicionarán **13,920 MW de capacidad instalada**, permitiendo a la CFE alcanzar un 52% de participación en septiembre de 2024. Además, destacó que entre 2018 y 2023 se agregaron **2,600 km a la Red Nacional de Transmisión** y que **actualmente se construyen 4,038 km adicionales de líneas de transmisión**.

29 de enero de 2024

CFE Transmisión celebró la 18ª sesión ordinaria de su Consejo de Administración, en el cual fue ratificado el Ing. Héctor Lizárraga Robles como nuevo Director General de la Empresa Productiva Subsidiaria. Además, reportaron sus resultados financieros al cierre de octubre de 2023, alcanzando **ingresos por 72,318 millones de pesos, es decir, 13% mayores con respecto a los ingresos del año anterior**.

COMPORTAMIENTO CFE FIBRA E



Gráfica 1. Precio y volumen de la CFE FIBRA E

02 de enero de 2023 al 27 de febrero de 2024

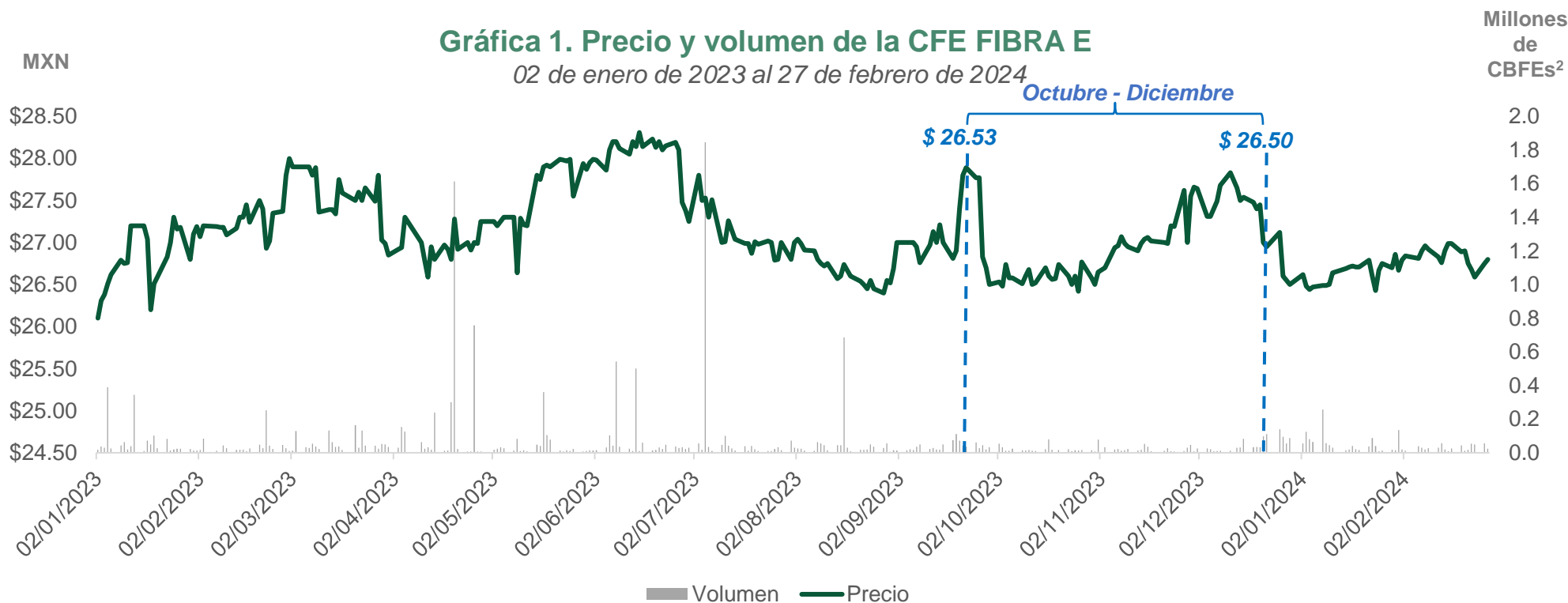

Precio Máximo¹: \$27.83
11/12/23
Precio Mínimo¹: \$26.42
26/10/23

4T23¹
Precio Promedio \$26.95
Ponderado:

4T23¹
Volumen diario promedio: 30,601

Precio al cierre
27/02/2024: \$26.80

Notas: ¹ El cuarto trimestre calendario comprende del 1° de octubre al 31 de diciembre de 2023.

² Certificado Bursátil Fiduciario de Inversión en Energía e Infraestructura.

· - - · Indica el periodo que comprende el cuarto trimestre calendario.

Fuente: Elaboración propia con datos de Bloomberg al 27 de febrero de 2024.



Cuadro 1. *Dividend Yield* de la CFE FIBRA E¹ vs. Otras FIBRAS²

01 de octubre al 31 de diciembre de 2023

%

Instrumento	Octubre	Noviembre	Diciembre
FCFE18 MM Equity	11.33	11.15	11.12
FUNO11 MM Equity	8.51	8.33	7.62
DANHOS13 MM Equity	9.30	9.32	8.59
FNOVA17 MM Equity	7.30	8.15	7.96
FIBRAMQ MM Equity	7.52	6.92	6.32
FIBRAPL MM Equity	3.16	2.73	2.52
TERRA13 MM Equity	6.05	5.48	4.72
FBMEX INDEX	7.07	6.52	6.12

Nota: ¹Se calcula sumando las últimas cuatro distribuciones y dividido por el precio promedio ponderado del periodo correspondiente. ²Para los otros instrumentos, así como para el índice de Fibras se toma el *dividend yield* indicativo al último día del período y éste no considera distribuciones extraordinarias.

Fuente: Elaboración propia con datos de Bloomberg al 31 de diciembre de 2023.

COBERTURA DE ANALISTAS DE CFE FIBRA E



Precio Objetivo

	\$32.50
	\$34.00
	\$27.00
	\$31.00
Morgan Stanley	\$29.00
	\$33.00
	\$32.00

Gráfica 2. Precio objetivo promedio observado en los últimos 12 meses (MXN)

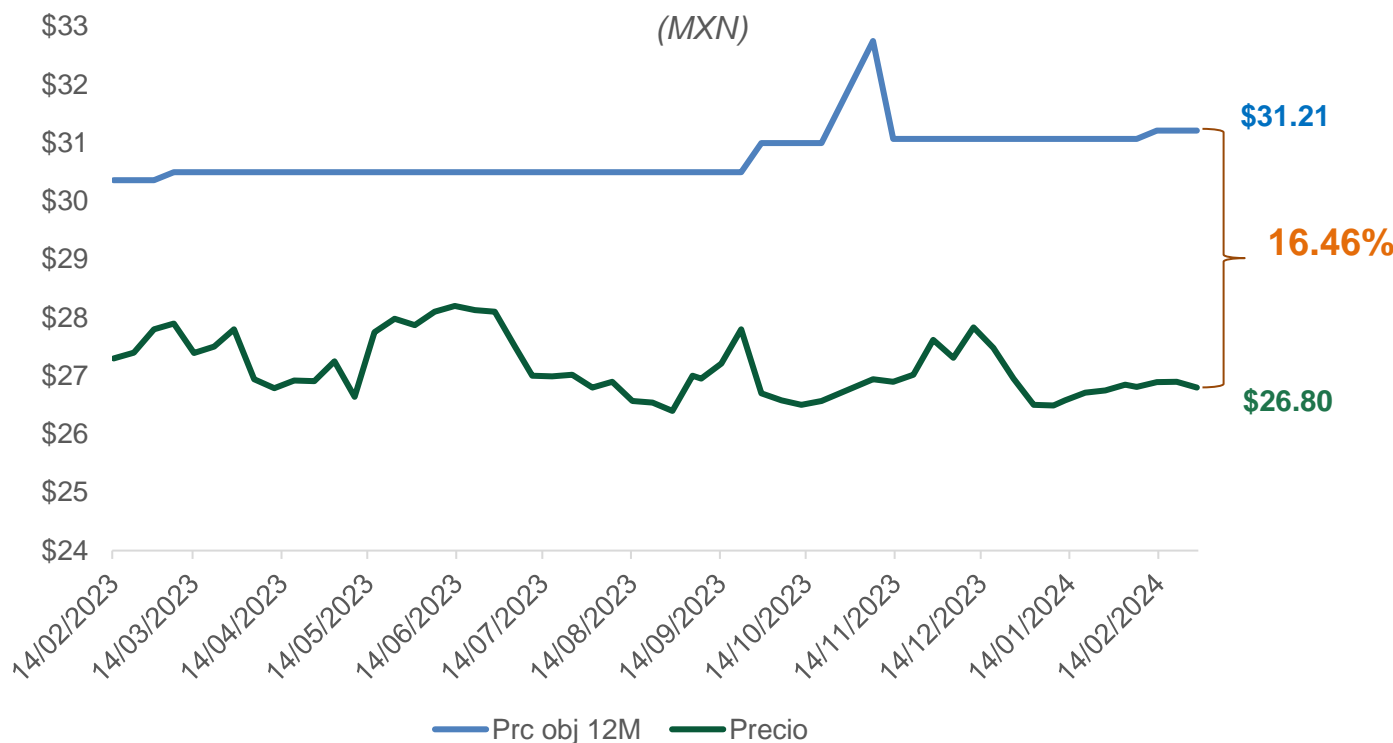

Crecimiento potencial: + 16.46%

Nota: Los precios objetivos estimados por los analistas son definidos por ellos mismos para las instituciones bancarias que representan.

Fuente: Elaboración propia con datos de Bloomberg al 27 de febrero de 2024.

AGENDA



1

RESUMEN
EJECUTIVO DE
LA CFE FIBRA E

2

DESEMPEÑO
DEL SECTOR DE
TRANSMISIÓN
DE
ELECTRICIDAD

3

FLUJO DE
INGRESOS Y
REEMBOLSOS
DEL
FIDEICOMISO
PROMOVIDO

4

DISTRIBUCIÓN
TRIMESTRAL DE
LA CFE FIBRA E

5

ADMINISTRACIÓN
DE CFECAPITAL Y
GOBIERNO
CORPORATIVO

INDICADORES DE DESEMPEÑO DE CFE TRANSMISIÓN



CFE
Transmisión

Fideicomiso
Promovido

CFE
FIBRA E



Gráfica 3. Número de subestaciones
(Número)

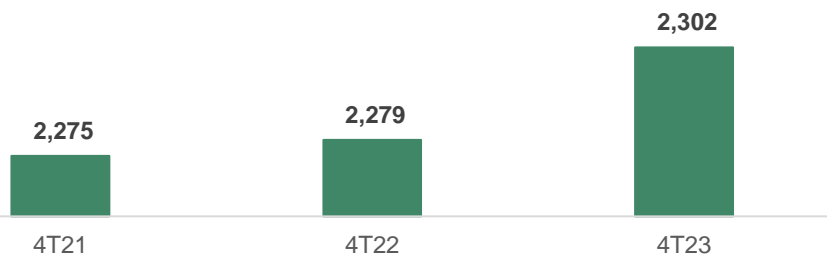

Gráfica 4. Líneas de transmisión
(Kilómetros)

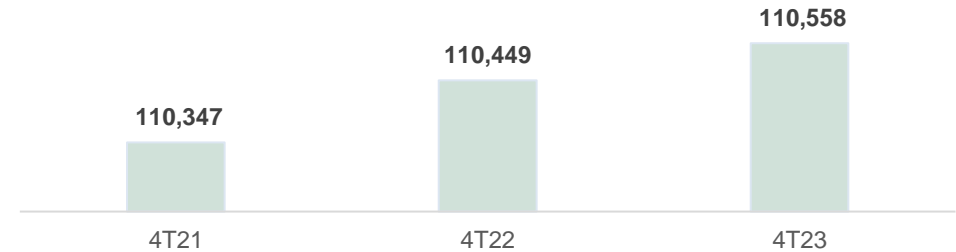

Gráfica 5. Índice de Disponibilidad de la Red Nacional de Transmisión (RNT)¹
(Porcentaje)

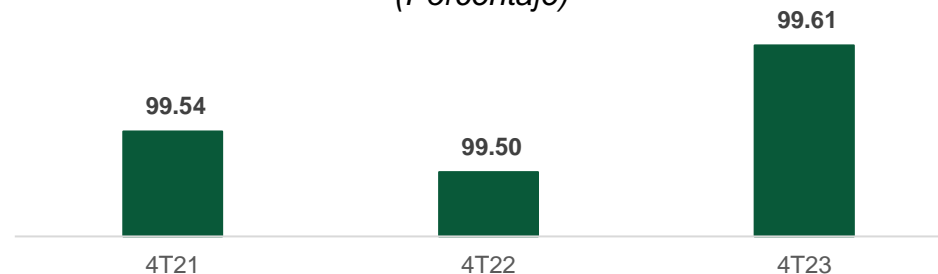

Notas: ¹ Esta medida se refiere a la disponibilidad de todos los elementos que componen la Red Nacional de Transmisión, la cual incluye, pero no se limita a: líneas de transmisión de 69kV, 85 kV, 115 kV, 138 kV, 161 kV, 230 kV y 400 kV, equipos de transformación en los diferentes niveles de tensión, equipo de compensación de energía reactiva: reactores de energía, baterías de compensación, ramas inductivas de compensadores de VARs y sus ramas capacitivas. A niveles iguales o mayores a 69 kV y menores a 161 kV, la Dirección Regional debe cumplir con un mínimo de disponibilidad de 97% .

Fuente: CFE Transmisión con información al 31 de diciembre de 2023.

VOLÚMENES DE ENERGÍA ELÉCTRICA EN LA RNT¹



CFE
Transmisión

Fideicomiso
Promovido

CFE
FIBRA E

CFE/Capital

Gráfica 6. Volumen de Energía Eléctrica
(TWh² | 2019 – diciembre 2023)

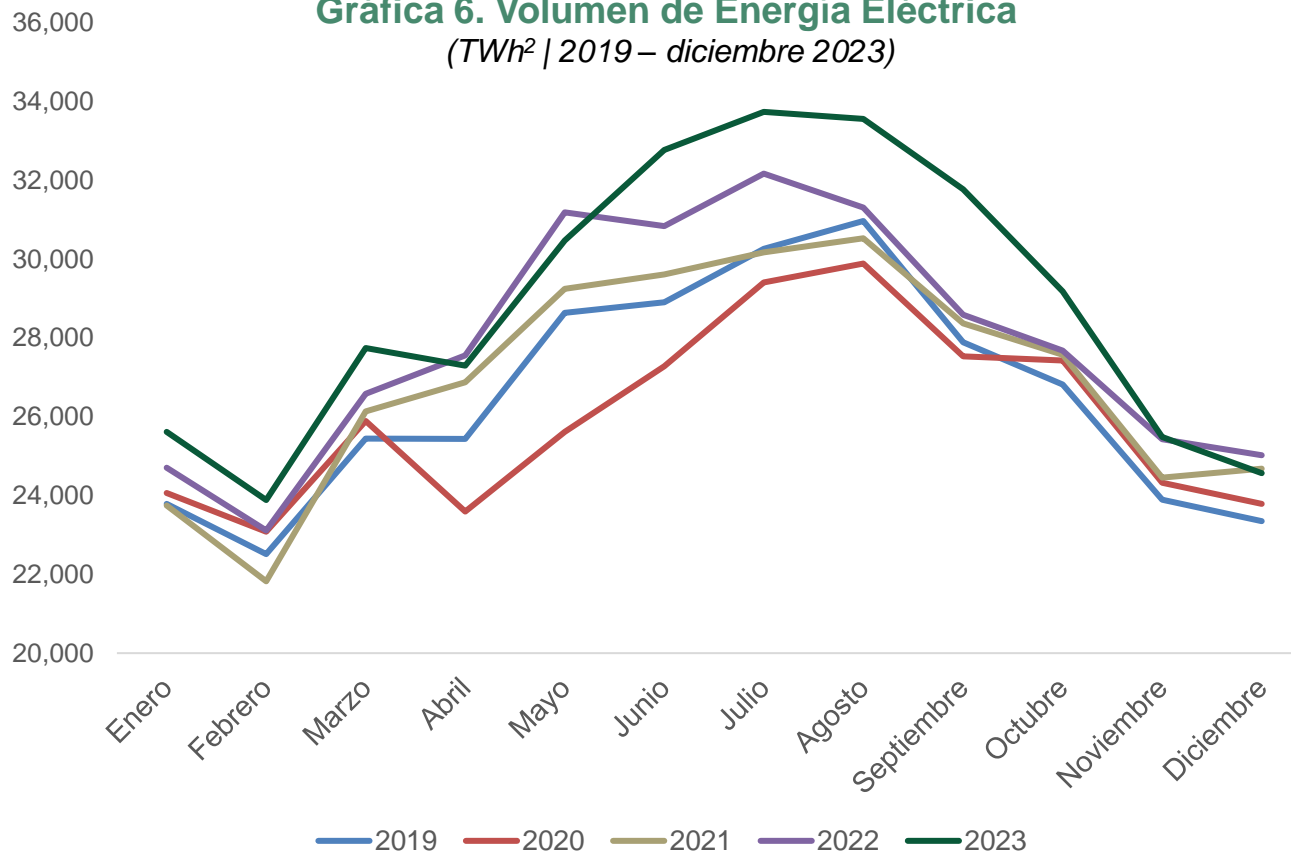

Los volúmenes de energía eléctrica transmitida en la Red Nacional de Transmisión (RNT) en el **Cuarto Trimestre de 2023** incrementaron:

- **1.42%** vs. 4T22
- **3.30%** vs. 4T21
- **4.90%** vs. 4T20

Nota: ¹ Red Nacional de Transmisión. ² Terawatt-hora.

Fuente: CFE Transmisión con datos al 31 de diciembre de 2023.

DERECHOS DE COBRO (AÑO CALENDARIO)



Fideicomiso Promovido



Gráfica 7. Derechos de cobro del CENACE¹
(Promedio semanal | Millones de MXN)

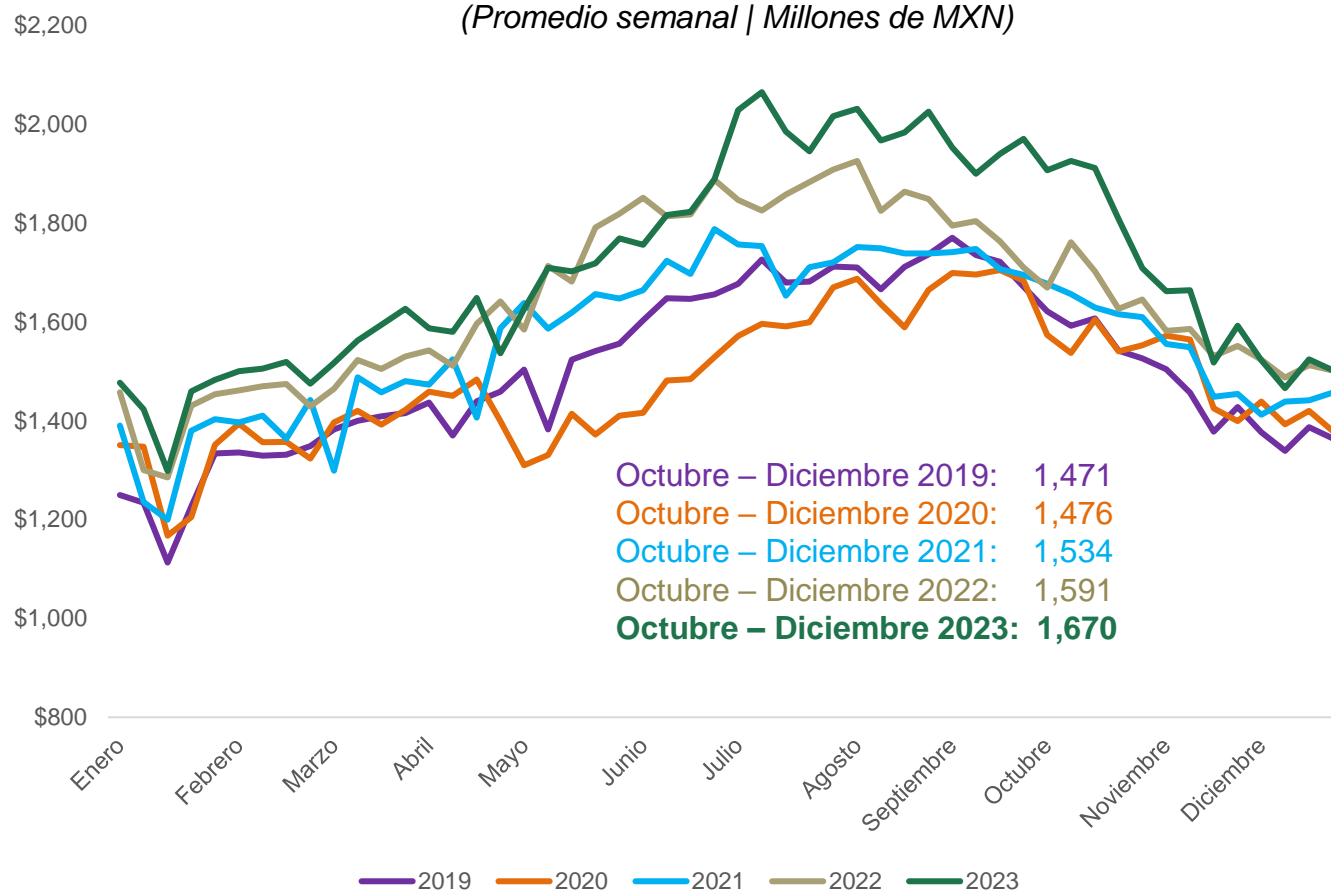

Los derechos de cobro promedio del 1 de octubre al 31 de diciembre de 2023 aumentaron:

- 4.99% vs. 4T22
- 8.86% vs. 4T21
- 13.13% vs. 4T20

Nota:¹ Centro Nacional de Control de Energía. Las cifras mostradas corresponden al promedio de las distribuciones semanales del 1 de octubre al 31 de diciembre de 2023, aplicable para cada año mostrado. Ingresos en la gráfica incluyen IVA. Cifras redondeadas en millones de pesos.

Fuente: CFE Transmisión con información al 31 de diciembre de 2023.



Gráfica 8. Derechos de cobro del CENACE¹
(Promedio semanal | Millones de MXN)

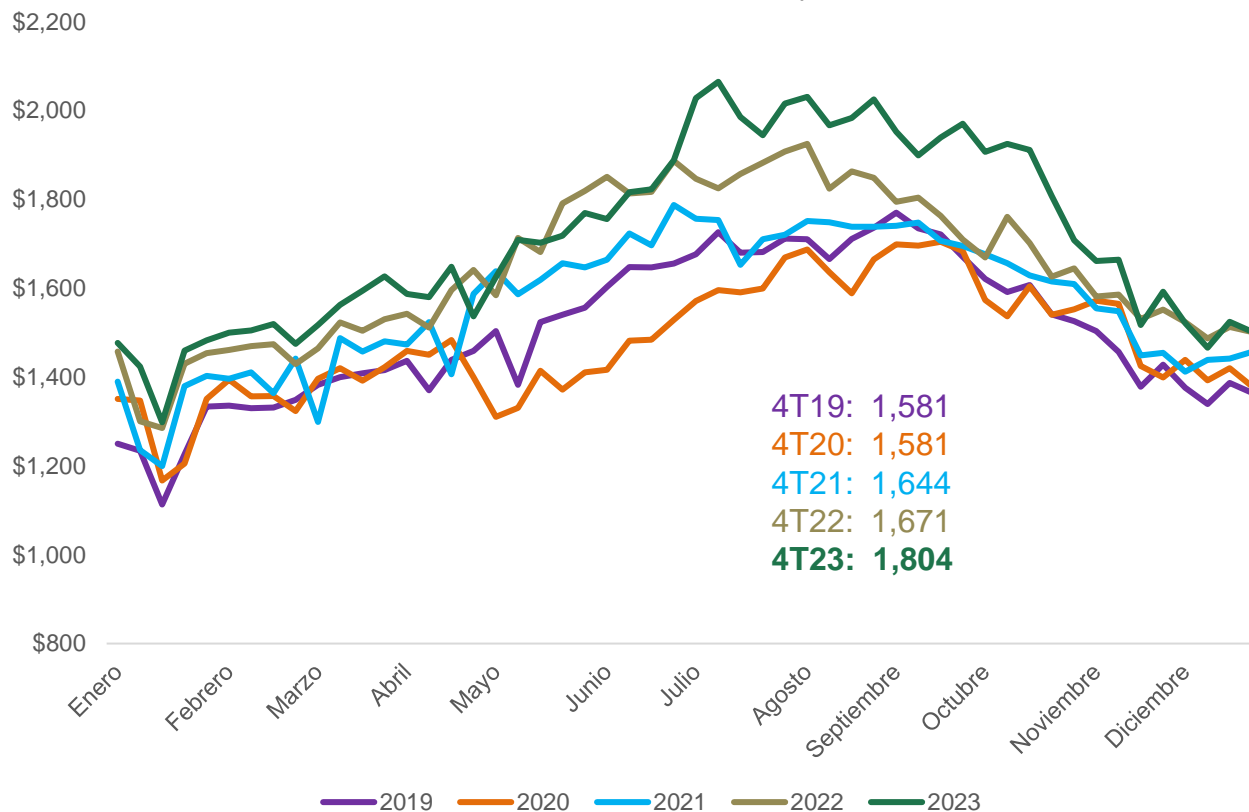

Los derechos de cobro promedio del Cuarto Trimestre de 2023 **aumentaron:**

- **7.98%** vs. 4T22
- **9.78%** vs. 4T21
- **14.15%** vs. 4T20

Nota: ¹Centro Nacional de Control de Energía. Las cifras mostradas corresponden al promedio trimestral de las distribuciones semanales del 1 de septiembre al 30 de noviembre de 2023, aplicable para cada año mostrado. Ingresos en la gráfica incluyen IVA. Cifras redondeadas en millones de pesos.

Fuente: CFE Transmisión con información al 31 de diciembre de 2023.

AGENDA



1

RESUMEN
EJECUTIVO DE
LA CFE FIBRA E

2

DESEMPEÑO
DEL SECTOR DE
TRANSMISIÓN
DE
ELECTRICIDAD

3

FLUJO DE
INGRESOS Y
REEMBOLSOS
DEL
FIDEICOMISO
PROMOVIDO

4

DISTRIBUCIÓN
TRIMESTRAL DE
LA CFE FIBRA E

5

ADMINISTRACIÓN
DE CFECAPITAL Y
GOBIERNO
CORPORATIVO



Fideicomiso Promovido

CFE FIBRA E



Gráfica 9. Composición de los activos de la CFE FIBRA E

Derechos fideicomisarios del Fideicomiso Promovido

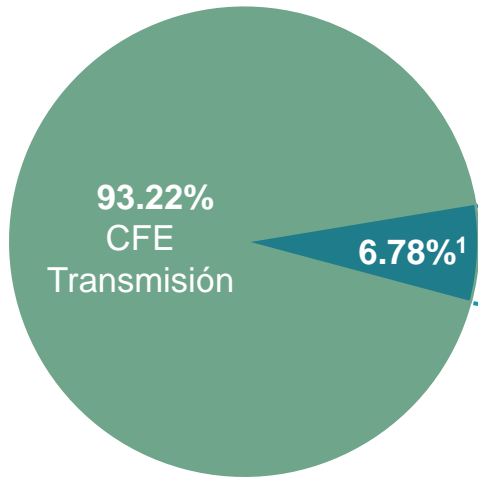

CFE FIBRA E Activos al 31 de diciembre de 2023 (MXN)

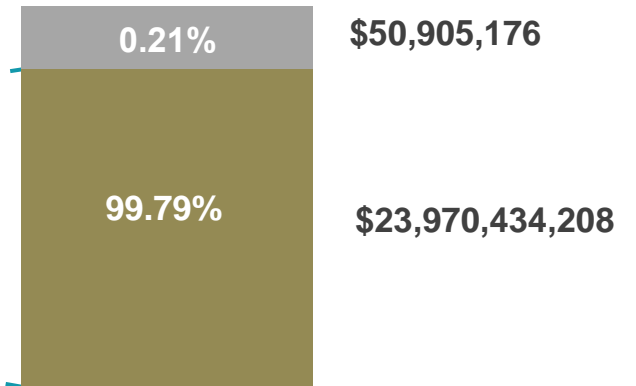

Nota: Los Otros Activos dentro del Estado de Situación Financiera corresponden al pago anticipado del Seguro de Responsabilidad Civil son por la cantidad de \$1,342,020 y no son representativos en el porcentaje. ¹ 6.776103%, cifra redondeada 6.78%. Los derechos fideicomisarios representan la propiedad económica en el Fideicomiso Promovido. Cifras redondeadas en MXN.

Fuente: CFECapital.

ESTADO DE CUENTA FIDEICOMISO PROMOVIDO 4T23



Fideicomiso Promovido



Cuadro 2. Movimientos en el estado de cuenta del Fideicomiso Promovido F/80758 (MXN)

	Octubre	Noviembre	Diciembre	4T23
Balance inicial	5,216,671,175	5,481,954,005	2,811,295,471	
+ Derechos de cobro	7,551,642,887	8,144,108,093	6,014,229,077	21,709,980,057
– Retiros	2,377,272,798	5,644,775,405	4,113,955,477	12,136,003,680
– Distribución	4,966,226,448	5,231,437,151	2,560,658,343	12,758,321,942
Saldo bruto	5,424,814,816	2,749,849,542	2,150,910,728	
+ Interés	59,549,703	62,267,100	27,113,233	148,930,036
– ISR retenido	786,606	821,171	357,422	1,965,199
Balance final	5,483,577,913	2,811,295,471	2,177,666,539	
Intereses devengados	-1,623,908	0	1,368,300	
Valor de cartera	5,481,954,005	2,811,295,471	2,179,034,839	

Nota: Cifras redondeadas en MXN.

Fuente: Estados de Cuenta del Fideicomiso Promovido (F/80758) consultados en el Sistema Fiduciario de NAFIN.

PRESUPUESTO DEL FIDEICOMISO PROMOVIDO



Fideicomiso Promovido



Cuadro 3. Presupuesto aprobado vs. ejercido al 31 de diciembre 2023
(MXN)

Categoría	Presupuesto 2023	Ejercido 4T23	%
Gastos intercompañía	11,160,579,377	6,058,909,659	54%
Operación y mantenimiento menor	10,257,710,550	8,787,996,856	86%
Gastos por obligaciones	5,179,639,857	4,843,011,949	94%
Mantenimiento mayor y modernización	11,339,574,698	5,494,500,902	48%
Gastos del Fideicomiso	20,356,463	14,921,461	73%
Costos de Financiamiento	-	-	0%
Total	37,957,860,945	25,199,340,828	66%

Gráfica 10. Presupuesto

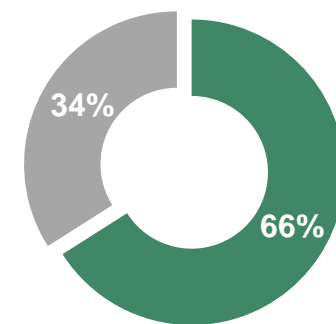

- Presupuesto utilizado
- Presupuesto restante

Nota: Cifras redondeadas en MXN.
Fuente: CFE Transmisión.



**CFE
FIBRA E**



Cuadro 4. Estado de cuenta del Fideicomiso Emisor CIB/2919 al 31 de diciembre de 2023
(MXN)

	Octubre	Noviembre	Diciembre	4T23
Saldo inicial	52,268,262	372,221,619	729,805,302	
+ Depósitos	336,516,619	354,487,570	173,512,847	864,517,036
- Retiros	18,173,787	344,080	1,017,944	19,535,811
Distribución a Inversionistas	0	0	858,318,149	858,318,149
Saldo bruto	370,611,094	726,365,110	43,982,056	
Intereses cobrados	1,610,525	3,440,192	6,923,120	11,973,837
Saldo final	372,221,619	729,805,302	50,905,176	

Nota: Cifras redondeadas en MXN.

Fuente: CFECapital con información de los Estados de Cuenta del Fideicomiso Emisor al 31 de diciembre del 2023.

ESTADO DE SITUACIÓN FINANCIERA 4T23 FIDEICOMISO EMISOR



Cuadro 5. Estado de situación financiera del Fideicomiso Emisor para el 4T23
(MXN)

	3T23	Octubre	Noviembre	Diciembre
Efectivo y equivalentes	52,268,262	372,221,619	729,805,302	50,905,176 (1)
Derechos fideicomisarios	24,751,926,486	24,419,189,046	24,068,831,238	23,970,434,208 (2)
Otros Activos	2,601,875	2,177,359	1,766,536	1,342,020 (1)
Activo total	24,806,796,623	24,793,588,024	24,800,403,076	24,022,681,404
Pasivo a corto plazo	148,494	65,334	65,335	135,614
Pasivo total	148,494	65,334	65,335	135,614
Patrimonio Aportado	1,000	1,000	1,000	1,000
Emisión Serie A CBFES	10,986,570,054	10,986,570,054	10,986,570,054	10,986,570,054
Emisión Serie B CBFES	3,666,456,742	3,666,456,742	3,666,456,742	3,666,456,742
Gastos de Emisión	-716,620,754	-716,620,754	-716,620,754	-716,620,754
Distribución de utilidades	-12,017,152,184	-12,017,152,184	-12,017,152,184	-12,875,470,332
Resultado del Ejercicio	-1,441,762,178	-1,454,887,617	-1,448,072,566	-1,367,546,369
Resultado de Ejercicio Anterior	24,329,155,449	24,329,155,449	24,329,155,449	24,329,155,448
Total de patrimonio	24,806,648,129	24,793,522,690	24,800,337,741	24,022,545,790
Total de pasivo y patrimonio	24,806,796,623	24,793,588,024	24,800,403,076	24,022,681,404

En el Cuarto Trimestre del 2023, los derechos fideicomisarios ascendieron a \$23,970,434,208⁽²⁾, los cuales representan el 99.79% de los activos totales del Fideicomiso Emisor CIB/2919, y el 0.21% restante por \$50,905,176⁽¹⁾ en efectivo y equivalentes, corresponden al fondo de reserva y a Otros Activos.

Nota: Cifras redondeadas en MXN.

Fuente: CFE/Capital con información de los Estados Financieros del Fideicomiso Emisor CIB/2919 al 31 de diciembre de 2023.

TRATAMIENTO FISCAL DE LAS DISTRIBUCIONES



Cuadro 6. Resultado fiscal del Fideicomiso Promovido, 4T23
(MXN)

Ingresos del CENACE	71,644,051,310
Intereses	603,545,110
Reembolsos a Transmisión	-21,467,170,977
Amortización de activo intangible	-18,803,095,317
Gastos del Fideicomiso	-13,566,966
Utilidad Fiscal Distribuible a noviembre 2023	31,963,763,160
Reembolsos de capital	19,326,041,418
Monto distribuible total del Fideicomiso Promovido 4T23	51,289,804,578

Cuadro 7. Resultado fiscal del Fideicomiso Emisor, 4T23
(MXN)

Utilidad fiscal del Fideicomiso Emisor	864,517,036
Gastos fideicomisarios – Intereses ganados ¹	-6,198,887
Amortización de gastos de emisión	0
Utilidad Fiscal	858,318,149
Reembolso de capital	0
Amortización de gastos de emisión	0
Reembolso de capital total	0
Distribución de CFE FIBRA E²	858,318,149

- Para el 4T23, el Fideicomiso Promovido consideró una proporción equivalente al 60% de utilidad fiscal y 40% de reembolso de patrimonio.
- El Fideicomiso Emisor presentó al 4T23, una proporción de 100% para utilidad fiscal.
- La diferencia se debe a la amortización por gastos de emisión y el ajuste por los gastos fideicomisarios y los intereses.

Notas: ¹ El monto correspondiente a la estimación de la restitución del fondo de reserva ascendió a MXN \$19,016,386.43, y los intereses del periodo ascendieron a MXN \$12,817,499.20. ² El monto de distribución es el total del Ingreso Fiscal, el Reembolso de Capital y la Amortización de gastos de emisión. Los ingresos del CENACE y los reembolsos no incluyen IVA. Cifras redondeadas en MXN.

Fuente: Comité Técnico del Fideicomiso Promovido y Fideicomiso Emisor (diciembre 2023).

AGENDA



1

RESUMEN
EJECUTIVO DE
LA CFE FIBRA E

2

DESEMPEÑO
DEL SECTOR DE
TRANSMISIÓN
DE
ELECTRICIDAD

3

FLUJO DE
INGRESOS Y
REEMBOLSOS
DEL
FIDEICOMISO
PROMOVIDO

4

DISTRIBUCIÓN
TRIMESTRAL DE
LA CFE FIBRA E

5

ADMINISTRACIÓN
DE CFECAPITAL Y
GOBIERNO
CORPORATIVO

DISTRIBUCIÓN A CFE FIBRA E Y CFE TRANSMISIÓN



- La distribución del 4T23 se integra por los saldos de septiembre, octubre y noviembre por \$13,010 mdp, menos las reliquidaciones por un monto de \$1.6 mdp, menos \$250 mdp de la reserva y menos la aportación inicial por \$1,000.
- Con lo anterior se obtiene un total de \$12,758 mdp que corresponden a las distribuciones realizadas a CFE Transmisión por \$11,893,804,907 pesos y a la CFE FIBRA E por \$864,517,036 pesos.

Gráfica 13. Cálculo del monto distribuible, Cuarto Trimestre 2023 (MXN)

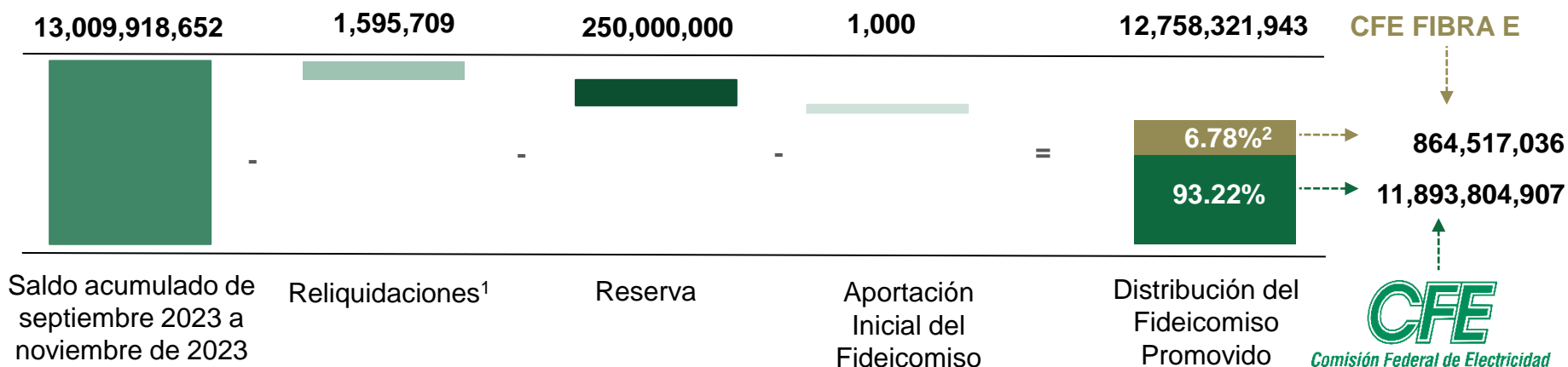

Nota: ¹ Definidas como pagos ajustados de disputas debido a discrepancias. Las reliquidaciones generan notas de crédito o débito en el estado de cuenta diario. Pueden ser de 4 tipos: Inicial (49 días después de la operación), intermedio (105 días), final (210 días) o controversia (periodo no definido). ² 6.776103%, aprox. 6.78%. Los derechos fideicomisarios representan la propiedad económica en el Fideicomiso Promovido. Cifras redondeadas en MXN.

Fuente: CFE/Capital con información del Comité Técnico del Fideicomiso Promovido y Comité Técnico del Fideicomiso Emisor CIB/2919 (diciembre 2023).

MONTO DISTRIBUIDO A LA SERIE "A" Y A LA SERIE "B"



Cuadro 8. Desglose Distribución
(MXN)

Distribución del Fideicomiso Promovido	12,758,321,943
Distribución a CFE FIBRA E (6.776103%)	864,517,036
Restitución del Fondo de Reserva de Gastos ¹	-19,016,386
Intereses generados ²	12,817,499
Uso de ratio de distribución ³	0.00
Monto a Distribuir a los Tenedores	858,318,149

Gráfica 12. Cascada de pagos de la CFE FIBRA E
(Millones MXN)

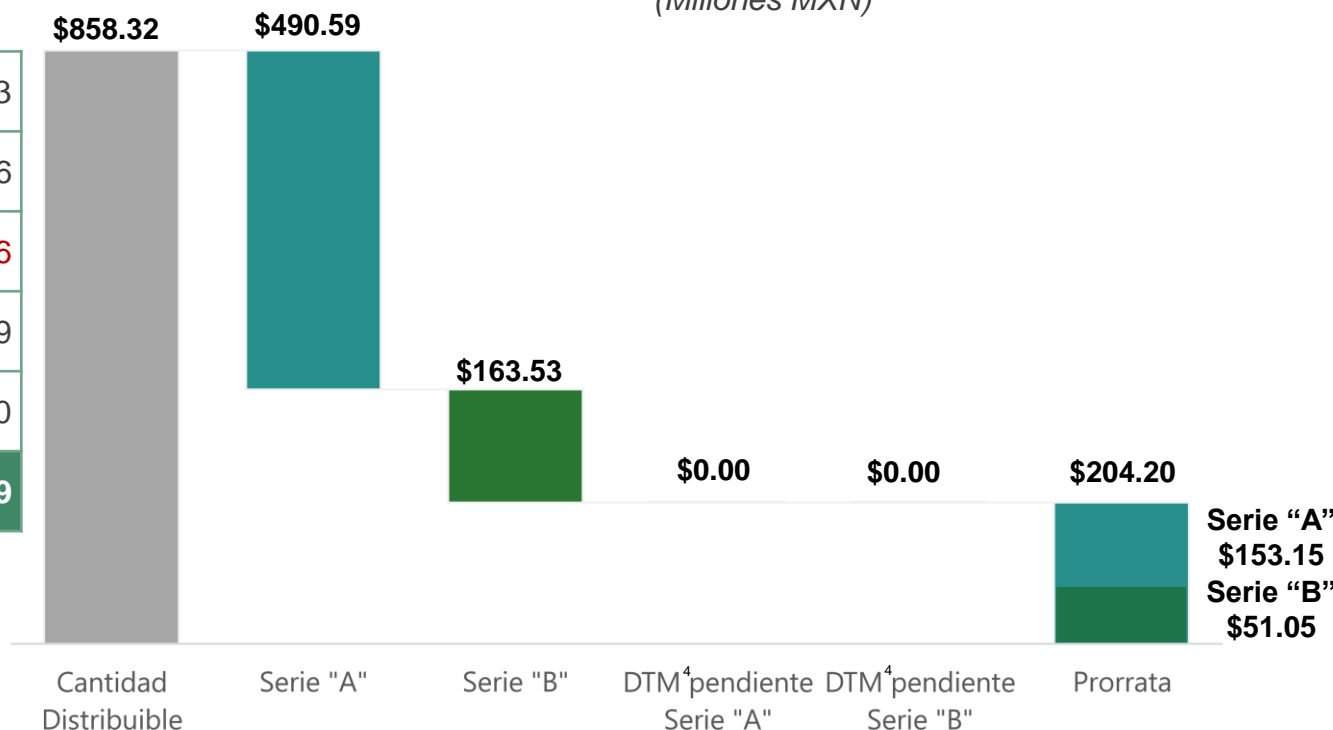

Notas: Cifras redondeadas en pesos mexicanos. ¹ Se mantiene un Fondo de Reserva de Gastos estimado de 45 millones de pesos al 30 de noviembre de 2023. ² Intereses generados en el periodo. ³ El *ratio* de distribución se mantiene en una proporción 1/1, por tanto, no se realizan reservas de efectivo en la Cuenta General. ⁴ DTM: Distribución Trimestral Mínima.

Fuente: Comité Técnico del Fideicomiso Emisor (18 de diciembre de 2023).

MONTO DISTRIBUIDO A LA SERIE "A" Y A LA SERIE "B"



Monto Distribuible
\$858,318,149

Distribución por CBFE² de la Serie "A"
\$0.7545

Distribución por CBFE² de la Serie "B"
\$0.7545

DTM¹ (\$0.575 MXN por CBFE²)
\$490,587,361

DTM¹ faltante
\$0.00

Serie "A"

DTM¹ (\$0.575 MXN por CBFE²)
\$163,529,121

DTM¹ faltante
\$0.00

Serie "B"

Serie "A" (75%) \$153,151,250	Serie "B" (25%) \$51,050,417
\$0.1795 MXN por CBFE ²	\$0.1795 MXN por CBFE ²

Serie "A" y "B"
Prorrata

Notas: ¹ Distribución Trimestral Mínima. ² Certificado Bursátil Fiduciario de Inversión en Energía e Infraestructura. Cifras redondeadas en pesos mexicanos.
Fuente: Comité Técnico del Fideicomiso Emisor (18 de diciembre de 2023).



Gráfica 13. Composición del ingreso de las distribuciones de CFE FIBRA E Serie "A" y Serie "B"
(MXN por CBFE¹)

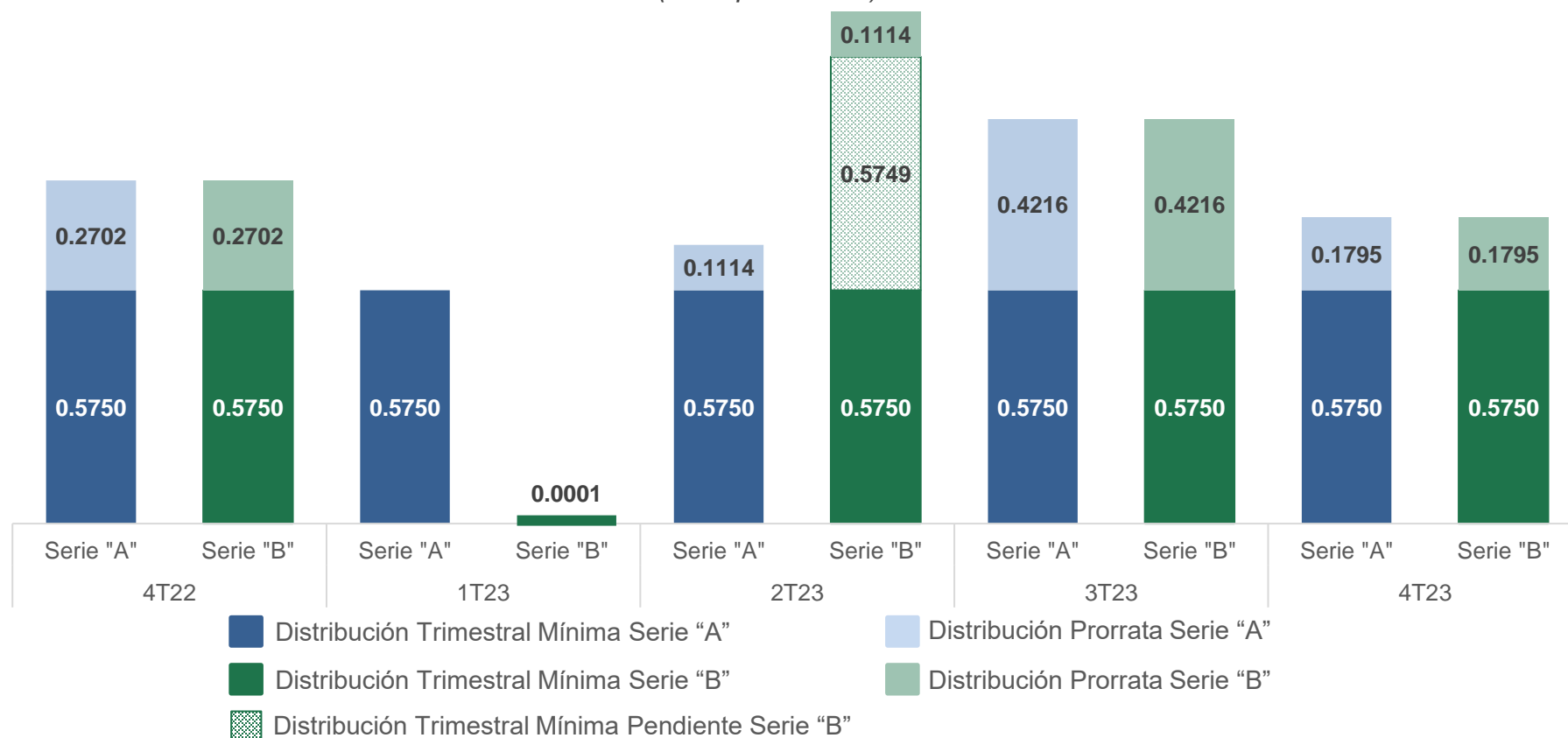

Nota: ¹ Certificado Bursátil Fiduciario de Inversión en Energía e Infraestructura. CFECapital da la instrucción de distribución al fiduciario, quien hace el depósito al Instituto para el Depósito de Valores (INDEVAL), el depositario central del Mercado de valores en México. El custodio actúa como el agente que retiene los impuestos. Cifras redondeadas en pesos mexicanos.

Fuente: Comités Técnicos del Fideicomiso Emisor (2022 y 2023).



Gráfica 14. Composición fiscal de las distribuciones de CFE FIBRA E Serie "A" y Serie "B"
(MXN por CBFE¹)

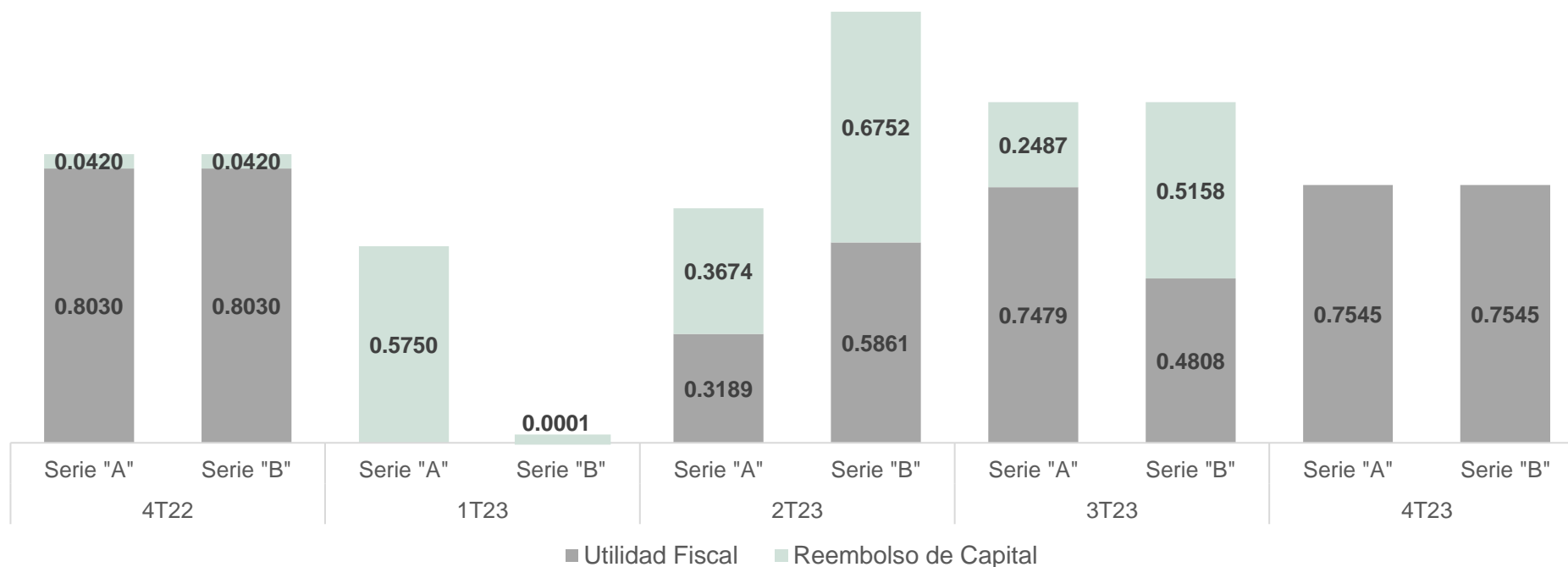

Nota: ¹ Certificado Bursátil Fiduciario de Inversión en Energía e Infraestructura. Las distribuciones son aprobadas por el Comité Técnico y son determinadas con base en los requerimientos fiscales de la Ley del Impuesto sobre la Renta. Cifras redondeadas.

Fuente: Comité Técnico del Fideicomiso Emisor (2022 y 2023).

AGENDA

1

RESUMEN
EJECUTIVO DE
LA CFE FIBRA E

2

DESEMPEÑO
DEL SECTOR DE
TRANSMISIÓN
DE
ELECTRICIDAD

3

FLUJO DE
INGRESOS Y
REEMBOLSOS
DEL
FIDEICOMISO
PROMOVIDO

4

DISTRIBUCIÓN
TRIMESTRAL DE
LA CFE FIBRA E

5

ADMINISTRACIÓN
DE CFECAPITAL Y
GOBIERNO
CORPORATIVO



Cuadro 9. Gastos de mantenimiento del Administrador, Cuarto Trimestre 2023
(MXN)

	Octubre	Noviembre	Diciembre	4T23
Gastos del Administrador ⁽ⁱ⁾	17,833,901	0	0	17,833,901
Honorarios Representante Común y Fiduciario	45,768	0	5,800	51,568
Compensaciones a los Miembros Independientes del Comité Técnico	121,334	121,334	251,854	494,521
Honorarios Auditor Externo, contadores, asesores fiscales, financieros, legales y asesores del Representante Común y Fiduciario	13,340	157,412	680,456	851,208
ISR Retención Honorarios Asimilables Independientes	148,494	65,334	65,334	279,162
Otros gastos	10,950	0	14,500	25,450
Total	18,173,787	344,080	1,017,944	19,535,810

En el 4T23 los gastos ascendieron a \$19.5 millones de pesos. El principal desembolso correspondió a los Gastos del Administrador (CFE/Capital) y los demás gastos comprenden honorarios del Auditor Externo, contadores, asesores fiscales, financieros y Compensaciones a los Miembros Independientes del Comité Técnico.

Notas: ⁽ⁱ⁾ Incluye el pago de anticipos a CFE/Capital y la comisión del 7% por administración. El monto de comisión por administración correspondió a \$1,151,573 pesos. Cifras redondeadas en MXN.

Fuente: Dirección de Finanzas y Gerencia de Administración de CFE/Capital.

FIDEICOMISO IRREVOCABLE NÚMERO CIB/2919 (FIDEICOMISO EMISOR)

COMITÉ DE CONFLICTOS

El 05 de diciembre de 2023, se llevó a cabo la 10ª Sesión del Comité de Conflictos del Fideicomiso Emisor, en la que fueron **aprobados** los temas siguientes:

- **Designación** de la Mtra. Patricia E. Millán Arroyo como **Funcionario Clave**.
- **Designación** de la Mtra. Gilda Flores Buenfil como **Funcionario Clave**.
- **Remoción de Funcionarios Clave** designados con anterioridad por el Comité de Conflictos.
- **Designación** de la Secretaria no Miembro del Comité de Conflictos.

De igual forma, el Comité de Conflictos **tomó conocimiento** del tema siguiente:

- Presentación del **Presupuesto Anual 2024** del Administrador CFECapital.

COMITÉ TÉCNICO

El 18 de diciembre de 2023, se llevó a cabo la 29ª Sesión del Comité Técnico del Fideicomiso Emisor, en la que fueron **aprobados** los temas siguientes:

- **Monto a distribuirse y distribuciones propuestas por el Administrador**, de conformidad con la Cláusula VI “Política de Distribuciones” del Contrato del Fideicomiso Emisor.

De igual forma, el Comité Técnico **tomó conocimiento** de los asuntos siguientes:

- Presentación de la Dirección de Relación con Inversionistas.
- Presentación del **Reporte de Desempeño del Administrador**, correspondiente al Tercer Trimestre de 2023.



FECHAS CLAVE 1T24

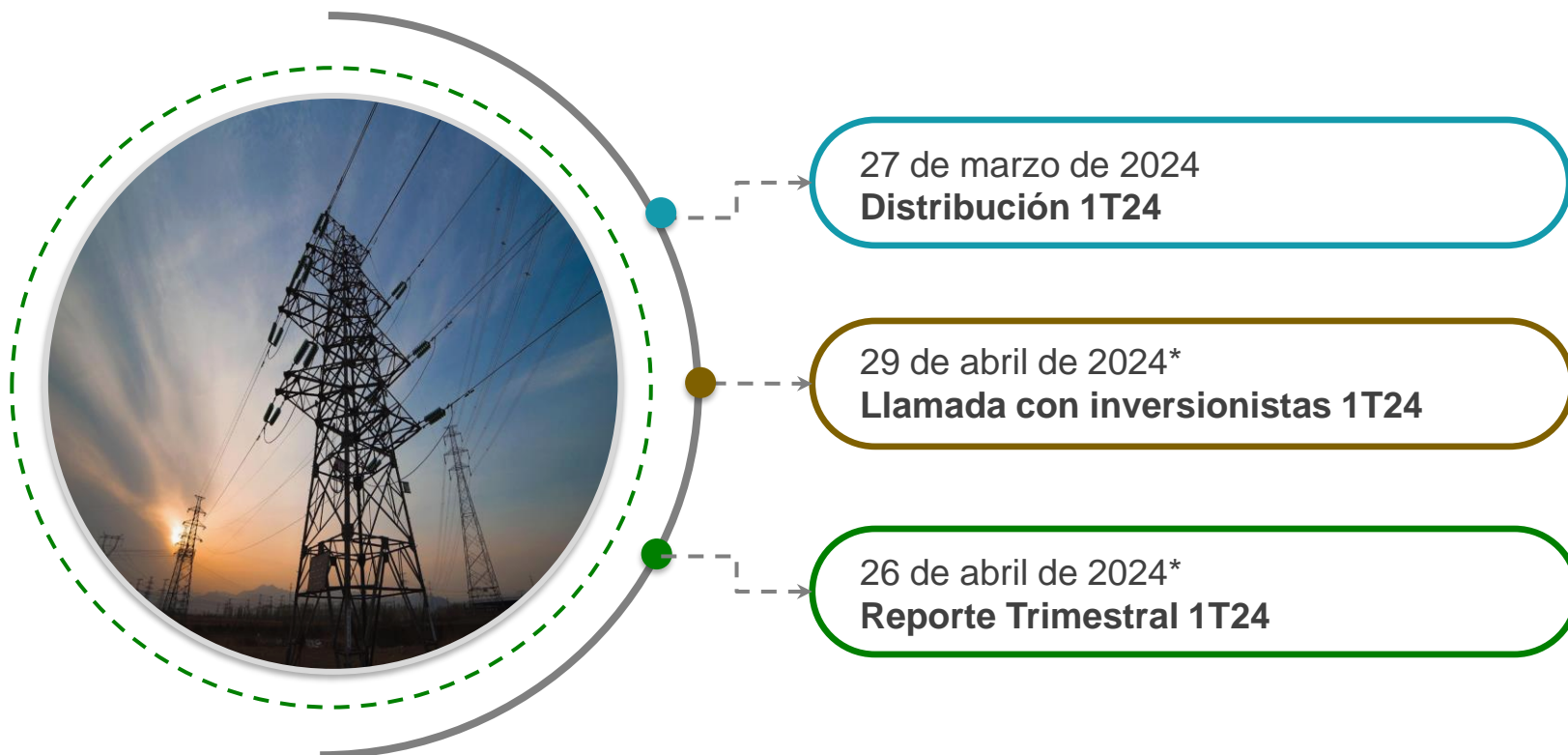

* Fechas todavía por confirmarse.



CFE/Capital

 Sección de preguntas y respuestas

 +52 1 55 2526 8840

 investor@cfecapital.com.mx

<http://cfecapital.com.mx/>

