

EARNINGS RELEASE

Cuarto Trimestre 2023



ÍNDICE

I.	Mensaje de la Dirección General de CFECapital	3
II.	Eventos Relevantes de la CFE	6
III.	Resultados operativos del sector de transmisión	7
IV.	Estados financieros trimestrales	10
	IV.1 Fideicomiso Promovido	10
	IV.2 Fideicomiso Emisor	11
V.	Desempeño de la CFE FIBRA E	12
VI.	Distribución de la CFE FIBRA E para el 4T2023	14
VII.	Administración y gastos del Fideicomiso Emisor	17
VIII.	Actividades de Gobierno Corporativo	18



Ciudad de México, 28 de febrero de 2024

Estimados y estimadas Inversionistas,

Es un gusto dirigirme a ustedes en nombre del equipo de CFECapital (CFECapital, S. de R.L. de C.V.) en nuestro carácter de Fideicomitente y Administrador, para presentar la información relacionada al cuarto trimestre de 2023 de la CFE FIBRA E (Fideicomiso Irrevocable Número CIB/2919).

El panorama económico continúa siendo complejo a nivel global, en gran medida, como efecto de las decisiones de política monetaria que han tomado la mayoría de los bancos centrales de las principales economías de mantener en niveles elevados sus tasas de referencia por un lapso más prolongado, debido, entre otras razones, a las aún persistentes presiones inflacionarias.

En nuestro país, el Banco de México, en su último anuncio de política monetaria del 2023, afirmó que la economía ha mantenido un crecimiento robusto y el mercado laboral continúa presentando fortaleza. Asimismo, la inflación general anual exhibió cierto incremento, ubicándose en diciembre de 2023 en 4.66%, ello, debido al aumento del componente no subyacente. Sin embargo, la inflación subyacente siguió descendiendo al situarse en 5.09% en ese mismo mes. En ese sentido, la tasa de referencia ha permanecido sin cambios en los anuncios que se dieron en el último trimestre del año (noviembre y diciembre), ubicándose en 11.25%.¹

Por otra parte, al cierre de 2023 la economía mexicana presentó signos de fortaleza y crecimiento, superando las expectativas que se tenían al respecto. El Producto Interno Bruto alcanzó un crecimiento del 3.4%, ubicándose en el cuarto lugar entre los países pertenecientes a la OCDE,² superando el crecimiento promedio mundial.³

De igual manera, la inversión extranjera directa en México ha mostrado un crecimiento destacado que se vincula a las expectativas del *nearshoring* y a la confianza de los inversionistas extranjeros por la estabilidad económica del país.⁴ Este flujo de inversión, entre otros factores, se han reflejado en los niveles de crecimiento económico a nivel nacional, posicionando a México en el 12° lugar dentro de las mayores economías a nivel mundial en el 2023.⁵

Además, el Instituto Nacional de Estadística y Geografía (INEGI) reportó el Indicador Mensual de la Formación Bruta de Capital Fijo con cifras al mes de octubre de 2023, mostrando un incremento del 24.7% con respecto al mismo periodo del año previo. Este indicador muestra cómo una gran parte del nuevo valor agregado bruto en la economía se invierte en lugar de ser consumido. Reflejando entre otros factores, el programa de inversión que la Comisión Federal de Electricidad (CFE) ha emprendido para el desarrollo de infraestructura productiva energética.

En la misma línea, **el 14 de noviembre de 2023**, el Director General de la CFE, el Lic. Manuel Bartlett Díaz, compareció ante la Comisión de Energía de la Cámara de Diputados, destacando el rescate de

¹ Anuncio de Política Monetaria, Banco de México, 14 de diciembre 2023. Disponible en: <https://www.banxico.org.mx/publicaciones-y-prensa/anuncios-de-las-decisiones-de-politica-monetaria/anuncios-politica-monetaria-t.html>

² Organización para la Cooperación y el Desarrollo Económico.

³ Datos de la Organización para la Cooperación y el Desarrollo Económico. Disponible en: <https://data.oecd.org/gdp/real-gdp-forecast.htm>

⁴ Secretaría de Economía, 8 de noviembre de 2023. Disponible en: <https://www.gob.mx/se/prensa/de-enero-a-septiembre-de-2023-mexico-recibio-32-mil-926-millones-de-dolares-de-inversion-extranjera-directa>

⁵ Fondo Monetario Internacional. Disponible en: <https://www.imf.org/en/Countries/MEX#featured>

la capacidad de generación, distribución y transmisión eléctrica, así como de la capacidad de suministro y venta de gas natural a través de alianzas estratégicas con compañías internacionales.⁶

Se destaca que el pasado **5 de diciembre de 2023**, la CFE realizó de manera exitosa su tercera colocación de Certificados Bursátiles (CEBURES) en la Bolsa Mexicana de Valores por un monto total de 10,000 millones de pesos con etiqueta sustentable. Esta colocación permitirá apoyar inversiones para la adaptación y resiliencia de la infraestructura eléctrica a los impactos del cambio climático.⁷

Aunado a estas acciones, **el 19 de diciembre de 2023**, se llevaron a cabo las sesiones ordinarias 57a y 58a del Consejo de Administración de la CFE. En dichas sesiones se revisó el contenido del Plan de Negocios de la Comisión Federal de Electricidad (2024-2028). En esta sesión, se destacaron los proyectos para reforzar la generación eléctrica, la ampliación de la red eléctrica y las alianzas estratégicas que han fortalecido a la empresa.⁸

Asimismo, **el 21 de diciembre de 2023**, la CFE firmó una alianza estratégica con Grupo Carso, S.A.B. DE C.V. para el desarrollo, construcción y operación de un gasoducto en el noroeste del país el cual contará con una longitud aproximada de 416 kilómetros y permitirá a la CFE garantizar el suministro de gas natural, a precios competitivos, a las centrales de generación de electricidad de la CFE en los estados de Baja California y Sonora.⁹

Con respecto a la CFE FIBRA E, la distribución del cuarto trimestre del año ascendió a **\$0.7545 MXN** por certificado tanto para la Serie “A” (FCFE18) como para la Serie “B” (FCFE18-2), 31.2% por arriba de la Distribución Trimestral Mínima. Dicha distribución, conforme a la política de distribuciones, se pagó el 29 de diciembre y correspondió a la operación de la transmisión de energía eléctrica en México de los meses de septiembre, octubre y noviembre de 2023. Dada la estacionalidad del sector, durante este periodo se registró una menor demanda de energía eléctrica con respecto al periodo de verano, a pesar de ello, durante el 4T2023 los volúmenes de energía eléctrica registraron un incremento del **5.81%** con respecto al mismo periodo del año 2022.

La CFE FIBRA E continúa siendo un vehículo financiero atractivo que, durante el cuarto trimestre de 2023, otorgó a los tenedores de los certificados un rendimiento por dividendos del **11.12%**; por encima del rendimiento que ofrecen instrumentos comparables (FBMEX: 6.12%). El rango de precio del certificado durante el trimestre fue de \$26.42 a \$27.83 pesos, con un volumen promedio diario intercambiado de 30,601 certificados.

En este reporte se destacan también los criterios de cumplimiento de las normas fiscales del régimen de inversión, el tratamiento fiscal de las distribuciones, información sobre los estados de cuenta, estados financieros, indicadores de inversión y los reembolsos para el mantenimiento y funcionamiento de la Red Nacional de Transmisión.

Carmen Serdán Banda
Directora General

⁶ Boletín de prensa de la CFE, 14 de noviembre de 2023. Disponible en: <https://app.cfe.mx/Aplicaciones/OTROS/Boletines/boletin?i=5975>

⁷ Boletín de prensa de la CFE, 12 de diciembre de 2023. Disponible en: <https://app.cfe.mx/Aplicaciones/OTROS/Boletines/boletin?i=6021>

⁸ Boletín de prensa de la CFE, 19 de diciembre de 2023. Disponible en: <https://app.cfe.mx/Aplicaciones/OTROS/Boletines/boletin?i=6022>

⁹ Boletín de prensa de la CFE, 21 de diciembre de 2023. Disponible en: <https://app.cfe.mx/Aplicaciones/OTROS/Boletines/boletin?i=6024>

II. Eventos Relevantes de la CFE



El **14 de noviembre de 2023**, el Director General de la Comisión Federal de Electricidad (CFE), compareció ante la Comisión de Energía de la Cámara de Diputados, destacando el rescate de la capacidad de generación, distribución y transmisión eléctrica, así como de la capacidad de suministro y venta de gas natural, a través de alianzas estratégicas con compañías internacionales.



El **5 de diciembre de 2023**, CFE realizó de manera exitosa su tercera colocación de Certificados Bursátiles (CEBURES) en la Bolsa Mexicana de Valores **por un monto total de 10,000 millones de pesos con etiqueta sustentable**. Esta colocación permitirá apoyar inversiones para la adaptación y resiliencia de la infraestructura eléctrica a los impactos del cambio climático.



El **19 de diciembre de 2023**, se llevaron a cabo las sesiones ordinarias 57ª y 58ª del Consejo de Administración de la CFE. En dichas sesiones se revisó el contenido del Plan de Negocios de la CFE (2024-2028). **Se destacaron los proyectos para reforzar la generación eléctrica, la ampliación de la red eléctrica** y las alianzas estratégicas que han fortalecido a la empresa.



El **21 de diciembre de 2023**, la CFE firmó una alianza estratégica con Grupo Carso, S.A.B. de C.V. para el **desarrollo, construcción y operación de un gasoducto** en el noroeste del país, el cual contará con una longitud aproximada de **416 km** y **permitirá a la CFE garantizar el suministro de gas natural, a precios competitivos**, a las centrales de generación de electricidad de la CFE en los estados de Baja California y Sonora.



El **11 de enero de 2024**, en la conferencia presidencial matutina, el Director General de la CFE informó sobre la inversión de **9,171 millones de dólares** para fortalecer la generación eléctrica, a través de 35 proyectos de generación, que adicionarán **13,920 MW de capacidad instalada**, permitiendo a la CFE alcanzar un 52% de participación en septiembre de 2024. Además, destacó que entre 2018 y 2023 se agregaron **2,600 km** a la Red Nacional de Transmisión y que **actualmente se construyen 4,038 km adicionales de líneas de transmisión**.



El **29 de enero de 2024**, CFE Transmisión celebró la 18ª sesión ordinaria de su Consejo de Administración, en el cual fue ratificado el Ing. Héctor Lizárraga Robles como nuevo Director General de la Empresa Productiva Subsidiaria. Además, reportaron sus resultados financieros al cierre de octubre de 2023, alcanzando **ingresos por 72,318 millones de pesos, es decir, 13% mayores con respecto a los ingresos del año anterior**.

Fuente: Boletines de prensa de la CFE.

III. Resultados operativos del sector de transmisión

En el cuarto trimestre de 2023, se incrementó el número de subestaciones, alcanzando 2,302 subestaciones al 31 de diciembre de 2023, lo cual representa 23 nuevas subestaciones con respecto a la misma fecha del año anterior.

Gráfica 1. Número de subestaciones
(Número)

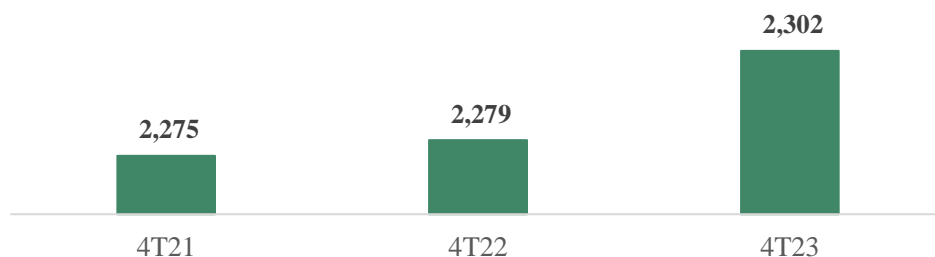

Fuente: Elaboración propia con datos de CFE Transmisión, 31 de diciembre de 2023.

En la gráfica 2 se puede observar que las líneas de transmisión tuvieron un crecimiento de 109 km al 31 de diciembre de 2023, alcanzando los 110,558 km.

Gráfica 2. Líneas de transmisión
(Kilómetros)

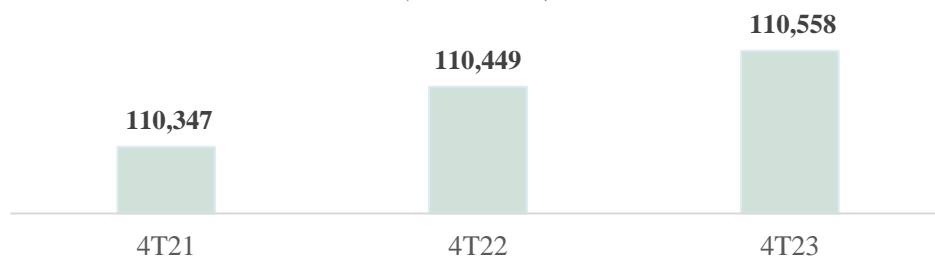

Fuente: Elaboración propia con datos de CFE Transmisión, 31 de diciembre de 2023.

Y finalmente, la gráfica 3 muestra el Índice de Disponibilidad de la Red Nacional de Transmisión, que hace referencia a la disponibilidad de todos los elementos que componen la Red Nacional de Transmisión, y que incluye: líneas de transmisión de diferentes voltajes, equipos de transformación, equipos de compensación, reactores de energía, baterías de compensación, ramas inductivas de compensadores de voltiamperio reactivo (VARs) y sus ramas capacitivas.

La Dirección Regional debe cumplir con un mínimo de disponibilidad del 97%, al 31 de diciembre de 2023, se registró un índice de disponibilidad del 99.61%.¹⁰

¹⁰ El índice establecido para la evaluación de la disponibilidad de la RNT es aplicable en dos escalas: a nivel de Gerencia Regional de Transmisión y a nivel nacional. Fuente: Reporte de Confiabilidad del Sistema Eléctrico Nacional 2021. Comisión Reguladora de Energía. Disponible en: <https://drive.cre.gob.mx/Drive/ObtenerAcuerdoAnexo/?id=MWEyZjhiZTctZmY0MC00NWl2LTl1NS1iZWZmNWJhMzdiYzk=>

Gráfica 3. Índice de Disponibilidad de la Red Nacional de Transmisión (RNT)
(Porcentaje)

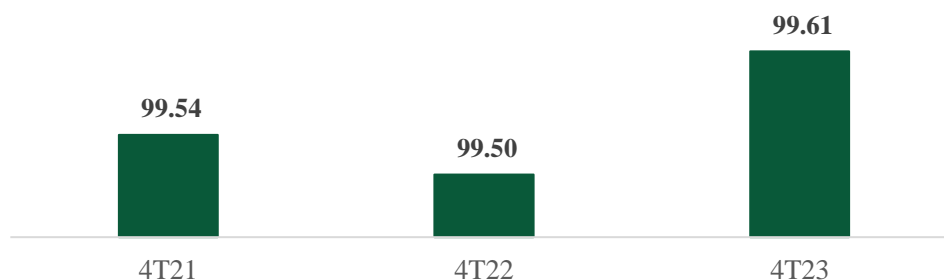

Fuente: Elaboración propia con datos de CFE Transmisión, 31 de diciembre de 2023.

En el cuarto trimestre del año se registra una menor demanda de energía eléctrica con respecto al trimestre anterior debido a la estacionalidad característica del sector, sin embargo, como se muestra en la gráfica 4, los volúmenes de energía eléctrica han tenido un incremento durante el Cuarto Trimestre de 2023, registrando un crecimiento del **1.42%** con respecto al mismo periodo del año previo y si se comparan con el mismo trimestre de 2021 tuvieron un incremento del 3.30%.

Gráfica 4. Volumen de Energía Eléctrica en la RNT
(TWh)¹

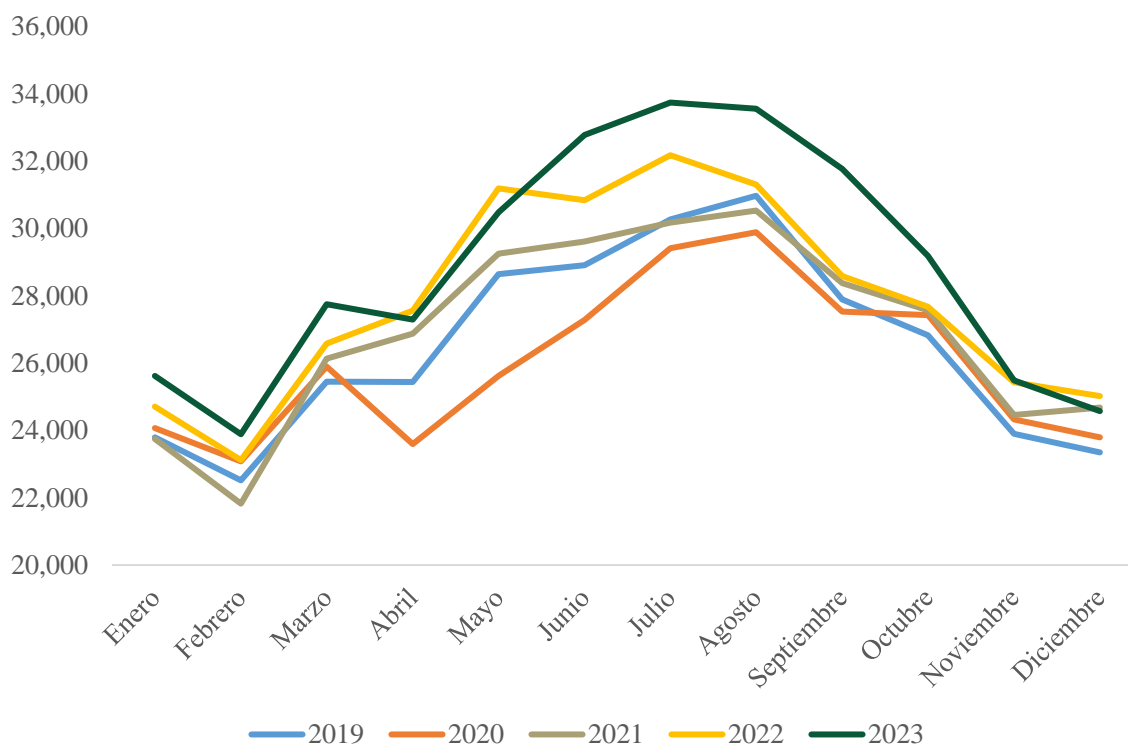

Nota: ¹Terawatt hora

Fuente: CFE Transmisión con información al 31 de diciembre de 2023.

La gráfica 5 muestra el comportamiento de los derechos de cobro de enero a diciembre de 2023 y periodos anteriores. El promedio semanal de los derechos de cobro aumentó **4.99%** con respecto al mismo periodo de 2022 y 8.86% en relación con el 2021.

Gráfica 5. Derechos de cobro del CENACE¹

(Promedio semanal / Millones de pesos)

Enero – Diciembre 2023

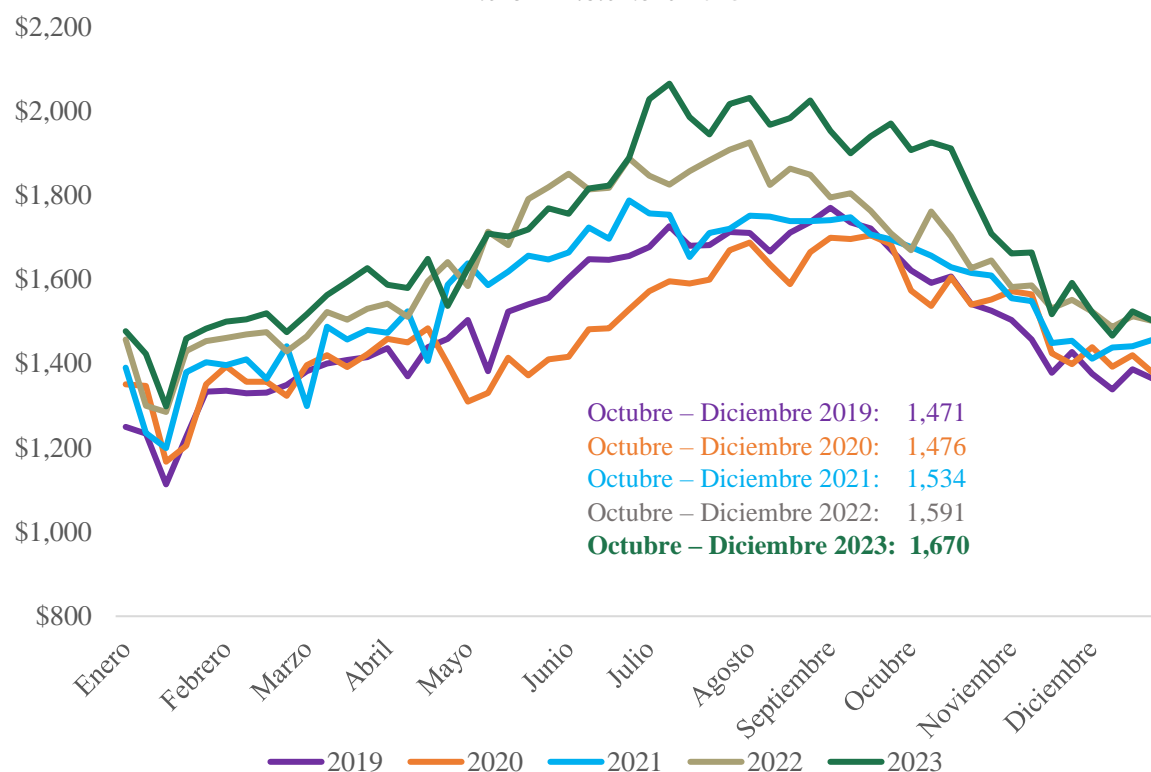

Nota: Las cifras mostradas corresponden al promedio trimestral de las distribuciones semanales del 1 de octubre al 31 de diciembre de 2023, aplicables para cada año mostrado. Ingresos en la gráfica incluyen IVA. Cifras redondeadas en millones de pesos. ¹ Centro Nacional de Control de Energía.

Fuente: CFE Transmisión con información al 31 de diciembre de 2023.



IV. Estados financieros trimestrales

IV.1 Fideicomiso Promovido

El cuarto trimestre inició con un saldo de \$5,216,671,175 pesos, al que se le sumaron \$21,709,980,057 pesos por los derechos de cobro del periodo recibidos del CENACE (IVA incluido), los retiros del periodo ascendieron a \$12,136,003,680 pesos. En octubre¹¹ se llevó a cabo la distribución del Fideicomiso Promovido correspondiente a los derechos de cobro del mes de septiembre por \$4,966,226,448 pesos, en noviembre¹² la distribución correspondiente a los derechos de cobro del mes de octubre por \$5,231,437,151 pesos, y en diciembre¹³ la distribución correspondiente a los derechos de cobro del mes de noviembre por \$2,560,658,343 pesos, lo cual resulta en una distribución total para el 4T23 por \$12,758,321,942 pesos. Durante el periodo se generaron intereses por \$148,930,036 pesos y cuyo ISR ascendió a \$1,965,199 pesos.

Tabla 1. Movimientos en el estado de cuenta del Fideicomiso Promovido F/80758
(MXN)

	Octubre	Noviembre	Diciembre	4T23
Balance inicial	5,216,671,175	5,481,954,005	2,811,295,471	
+ Derechos de cobro	7,551,642,887	8,144,108,093	6,014,229,077	21,709,980,057
– Retiros	2,377,272,798	5,644,775,405	4,113,955,477	12,136,003,680
– Distribución	4,966,226,448	5,231,437,151	2,560,658,343	12,758,321,942
Saldo bruto	5,424,814,816	2,749,849,542	2,150,910,728	
+ Interés	59,549,703	62,267,100	27,113,233	148,930,036
– ISR retenido	786,606	821,171	357,422	1,965,199
Balance final	5,483,577,913	2,811,295,471	2,177,666,539	
Intereses devengados	-1,623,908	0	1,368,300	
Valor de cartera	5,481,954,005	2,811,295,471	2,179,034,839	

Nota: Cifras redondeadas en MXN.

Fuente: Estados de Cuenta del Fideicomiso Promovido (F/80758) consultados en el Sistema Fiduciario de NAFIN.

Del presupuesto aprobado del Fideicomiso Promovido para el 2023, al cuarto trimestre se ejerció el equivalente al 66% del presupuesto total.

Tabla 2. Presupuesto aprobado vs. ejercido al 31 de diciembre 2023
(MXN)

Categoría	Presupuesto 2023	Ejercido 4T23	%
Gastos intercompañía	11,160,579,377	6,058,909,659	54%
Operación y mantenimiento menor	10,257,710,550	8,787,996,856	86%
Gastos por obligaciones	5,179,639,857	4,843,011,949	94%
Mantenimiento mayor y modernización	11,339,574,698	5,494,500,902	48%
Gastos del Fideicomiso	20,356,463	14,921,461	73%
Costos de Financiamiento	-	-	0%
Total	37,957,860,945	25,199,340,828	66%

Nota: Cifras redondeadas en MXN.

Fuente: CFE Transmisión.

¹¹ Distribución aprobada por el Comité Técnico del Fideicomiso Promovido en la 8ª Sesión Extraordinaria el 12 de octubre de 2023.

¹² Distribución aprobada por el Comité Técnico del Fideicomiso Promovido en la 9ª Sesión Extraordinaria el 22 de noviembre de 2023.

¹³ Distribución aprobada por el Comité Técnico del Fideicomiso Promovido en la 24ª Sesión Ordinaria el 11 de diciembre de 2023.

IV.2 Fideicomiso Emisor

Con respecto al Fideicomiso Emisor, el 4T23 inició con un saldo de \$52 millones de pesos, al que se le sumaron \$865 millones de pesos correspondientes a las distribuciones de los derechos de cobro de los meses de septiembre, octubre y noviembre del Fideicomiso Promovido, mismas que fueron recibidas el 18 de octubre, 28 de noviembre y 14 de diciembre de 2023, respectivamente.

Al 31 de diciembre los desembolsos ascendieron a \$19.5 millones de pesos que corresponden a gastos del Fideicomiso Emisor, con un saldo final en el trimestre de \$50.9 millones de pesos. Adicionalmente, durante el cuarto trimestre se generaron intereses por \$12 millones de pesos.

El monto distribuido correspondiente al 4T23 fue por \$858,318,149 pesos el 29 de diciembre de 2023.

Tabla 3. Estado de cuenta del Fideicomiso Emisor al 31 de diciembre de 2023
(MXN)

	Octubre	Noviembre	Diciembre	4T23
Saldo inicial	52,268,262	372,221,619	729,805,302	
+ Depósitos	336,516,619	354,487,570	173,512,847	864,517,036
- Retiros	18,173,787	344,080	1,017,944	19,535,811
Distribución a Inversionistas	0	0	858,318,149	858,318,149
Saldo bruto	370,611,094	726,365,110	43,982,056	
Intereses cobrados	1,610,525	3,440,192	6,923,120	11,973,837
Saldo final	372,221,619	729,805,302	50,905,176	

Nota: Cifras redondeadas en MXN.

Fuente: CFECapital con información de los Estados de Cuenta del Fideicomiso Emisor al 31 de diciembre de 2023.



V. Desempeño de la CFE FIBRA E

El precio de los Certificados Bursátiles Fiduciarios de Inversión en Energía e Infraestructura (CBFEs), durante el cuarto trimestre de 2023, osciló en un rango entre los \$26.42 y los \$27.83 pesos, observando un precio promedio ponderado de \$26.95 por CBFE y el volumen diario promedio fue de 30,601 certificados.

Gráfica 6. Precio y volumen de la CFE FIBRA E (FCFE18)
(2 de enero al 27 de febrero de 2024)

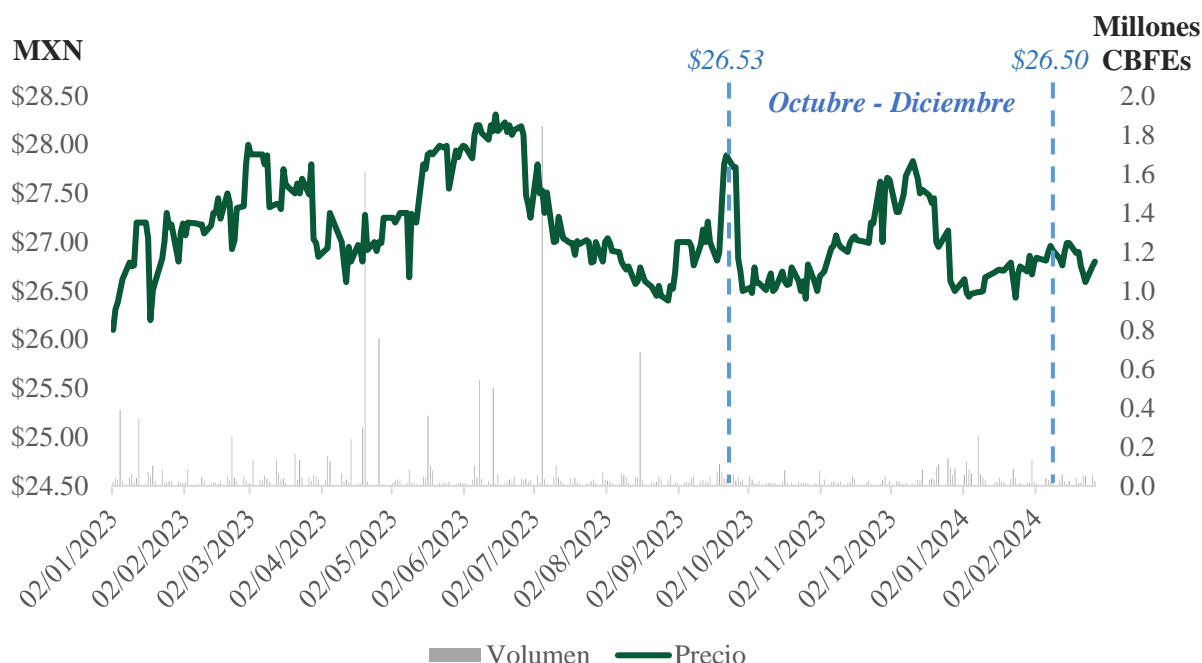

-- Indica el periodo que comprende al cuarto trimestre calendario.

Fuente: Elaboración propia con datos de Bloomberg al 27 de febrero de 2024.

Precio Máximo ¹ 11/12/2023	\$27.83
Precio Mínimo ¹ 26/10/2023	\$26.42
Precio Promedio Ponderado 4T23 ¹	\$26.95
Volumen diario promedio 4T23 ¹	30,601
Precio al cierre 27/02/2024	\$26.80

Notas: ¹El cuarto trimestre calendario comprende del 1° de octubre al 31 de diciembre de 2023.

El instrumento de inversión CFE FIBRA E ha logrado un desempeño sobresaliente en comparación con otros instrumentos similares de renta variable en la Bolsa Mexicana de Valores. En la Tabla 4 se muestra el *dividend yield* de la CFE FIBRA E, vehículo financiero que ha otorgado rendimientos por dividendos de doble dígito. El rendimiento por dividendos presentado por la CFE FIBRA E al 31 de diciembre de 2023 fue del **11.12%**; por encima del rendimiento de instrumentos comparables.

Tabla 4. Dividend yield ² indicativo de la CFE FIBRA E vs otras FIBRAS³
(01 de julio al 31 de diciembre de 2023 | %)







Instrumento	Octubre	Noviembre	Diciembre
FCFE18 MM Equity	11.33	11.15	11.12
FUNO11 MM Equity	8.51	8.33	7.62
DANHOS13 MM Equity	9.30	9.32	8.59
FNOVA17 MM Equity	7.30	8.15	7.96
FIBRAMQ MM Equity	7.52	6.92	6.32
FIBRAPL MM Equity	3.16	2.73	2.52
TERRA13 MM Equity	6.05	5.48	4.72
FBMEX INDEX	7.07	6.52	6.12

Nota: ²Se calcula sumando las últimas cuatro distribuciones y dividido por el precio promedio ponderado del periodo correspondiente. ³Para los otros instrumentos, así como para el índice de Fibras se toma el *dividend yield* indicativo al último día del período y éste no considera distribuciones extraordinarias.

Fuente: CFECapital con información extraída de Bloomberg al 31 de diciembre de 2023.

La CFE FIBRA E recibe cobertura de analistas de diferentes instituciones bancarias, los cuales han determinado un precio objetivo promedio de **\$31.21¹⁴** pesos por CBFE, reflejando un potencial de crecimiento del precio por CBFE del **16.46%** con respecto al precio del 27 de febrero de 2024 que fue de \$26.80.

Tabla 5. Cobertura de analistas a la CFE FIBRA E

Institución bancaria	Precio Objetivo Estimado por analistas en MXN	Recomendación	Última actualización
 BBVA	\$34.00	Sobreretorno	01/12/2023
 BANORTE	\$32.50	Comprar	23/02/2024
 BARCLAYS	\$27.00	Subponderado	13/02/2024
Morgan Stanley	\$29.00	Mantener	07/12/2023
 Santander	\$31.00	Sobreretorno	28/02/2024
 btgpactual	\$33.00	Comprar	02/02/2024
 MONEX	\$32.00	Comprar	20/09/2023

Fuente: Elaboración propia con datos de Bloomberg al 27 de febrero de 2024.

¹⁴ Los precios objetivos estimados por los analistas son definidos por ellos mismos para las instituciones bancarias que representan.

VI. Distribución de la CFE FIBRA E en el 4T23

El periodo de la distribución del cuarto trimestre de 2023 comprende 13 semanas de ingresos por los derechos de cobro y 13 semanas de reembolsos correspondientes a los meses de septiembre, octubre y noviembre. De acuerdo con su factor de tenencia del 6.78%, la CFE FIBRA E recibió \$864,517,036 pesos, de los cuales se restituyó el fondo de reserva de gastos por \$19,016,386 pesos y se generaron intereses por \$12,817,499 pesos, por lo tanto, el monto a distribuir a los tenedores para el tercer trimestre de 2023 fue por \$858,318,149 pesos.

Conforme a la Política de Distribuciones, se distribuyó al público inversionista \$490.59 millones a los certificados de la Serie “A” y \$163.53 millones para los certificados de la Serie “B” cubriendo exitosamente las Distribución Trimestral Mínima (DTM) para ambas series. Además, tanto la Serie “A” como la Serie “B” recibieron una prorrata, los certificados de la Serie “A” recibieron \$153.15 millones y los certificados de la Serie “B” \$51.05 millones de pesos.

Diagrama 1. Monto distribuido 4T23

(Millones de pesos)

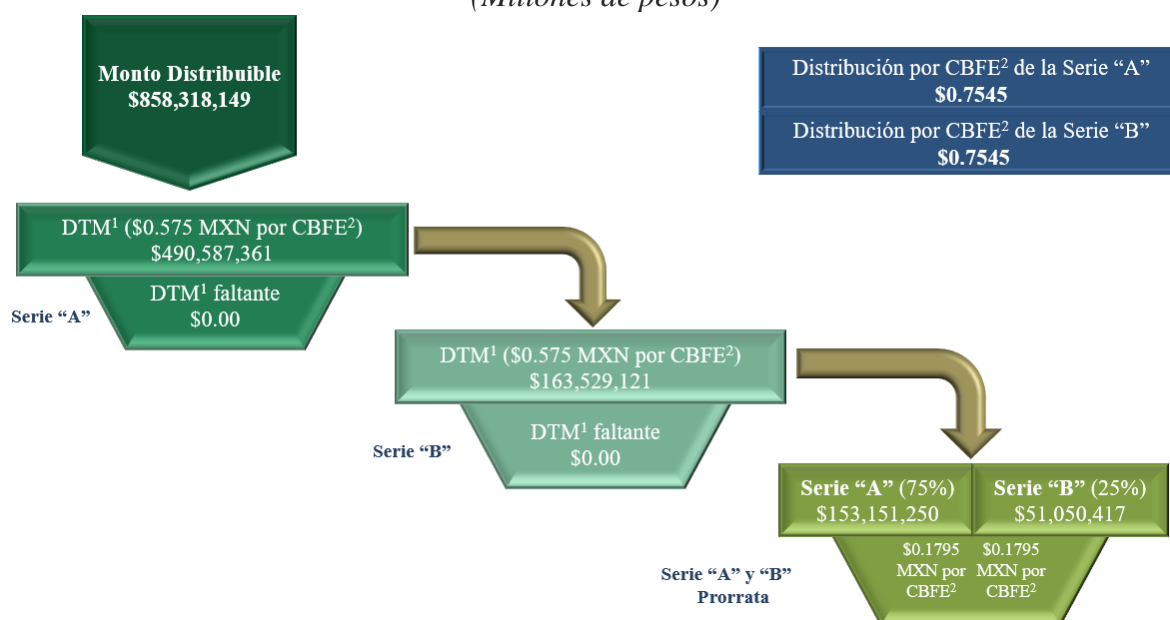

Notas: ¹ Distribución Trimestral Mínima. ² Certificado Bursátil Fiduciario en Energía e Infraestructura.

Fuente: Comité Técnico del Fideicomiso Emisor (18 de diciembre de 2023).

El resultado de la distribución del 4T23 fue de \$0.7545 pesos por certificado para la Serie A (FCFE18) y \$0.7545 pesos por certificado para la Serie B (FCFE18-2). El 29 de diciembre de 2023 se distribuyó exitosamente a los tenedores de los certificados.

Gráfica 7. Composición de ingresos de las distribuciones de CFE FIBRA E para ambas Series
(MXN por CBFE¹⁵)

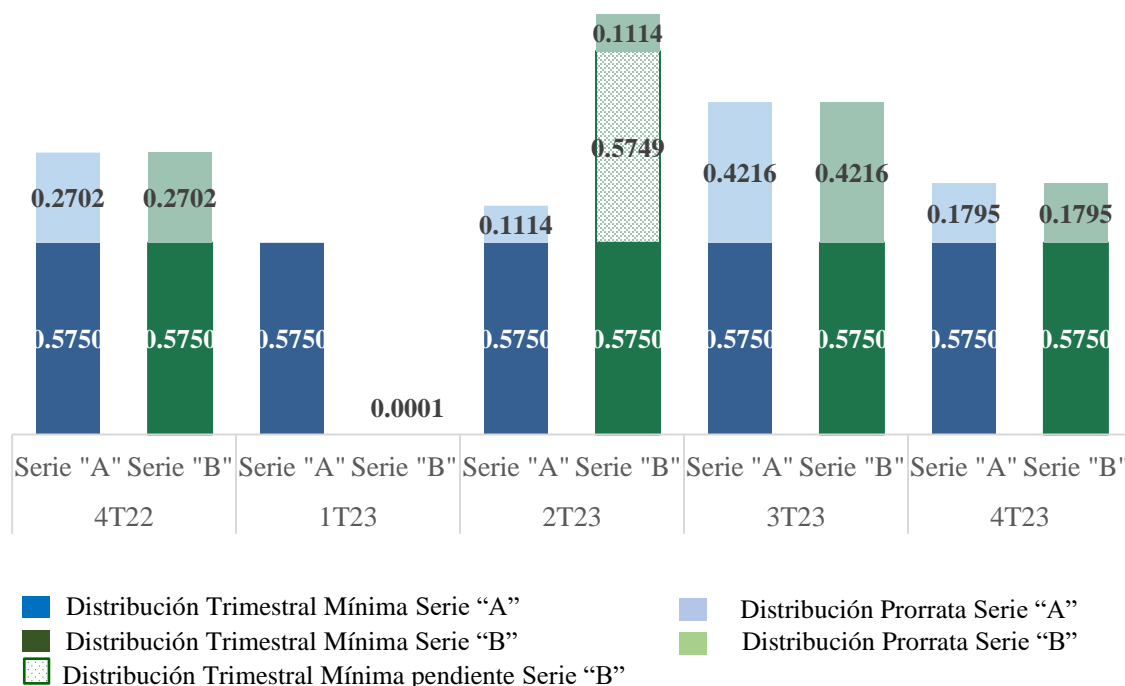

Nota: CFECapital da la instrucción de distribución al fiduciario, quien hace el depósito al Instituto para el Depósito de Valores (INDEVAL), el depositario central del Mercado de valores en México. El custodio actúa como el agente que retiene los impuestos. Cifras redondeadas.

Fuente: Comité Técnico del Fideicomiso Emisor (2022 y 2023).

La gráfica 8 muestra la composición fiscal de las distribuciones para el 4T23, el monto correspondiente a la utilidad fiscal fue de \$0.7545 centavos por certificado tanto para la Serie "A" y como para la Serie "B". En este periodo no hubo distribución por concepto de reembolso a capital. El propósito de dicha composición es asegurar el cumplimiento del régimen de la CFE FIBRA E, manteniendo sus beneficios fiscales. Es importante mencionar que la estrategia de las distribuciones es aprobada por el Comité Técnico del Fideicomiso Emisor y es determinado con base en los requerimientos fiscales de la Ley del Impuesto sobre la Renta vigente.

¹⁵ Certificado Bursátil Fiduciario de Inversión en Energía e Infraestructura.

Gráfica 8. Composición fiscal de las distribuciones de CFE FIBRA E para ambas series
(MXN por CBFE)

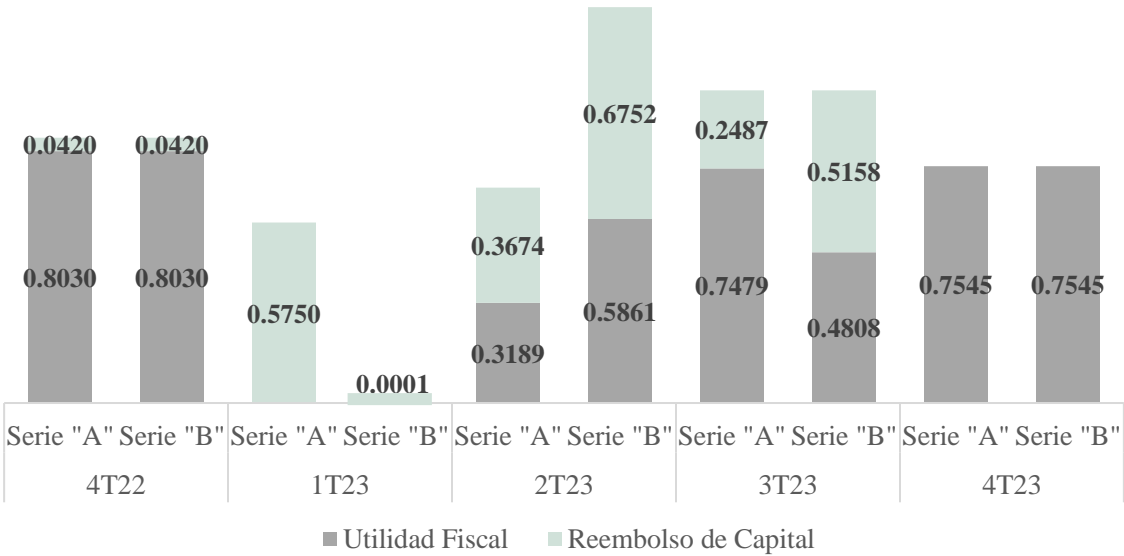

Nota: La estrategia de las distribuciones es aprobada por el Comité Técnico y es determinada con base en los requerimientos fiscales de la Ley del Impuesto sobre la Renta. Cifras redondeadas.
Fuente: Comité Técnico del Fideicomiso Emisor (2022 y 2023).



VII. Administración y Gastos del Fideicomiso Emisor

En el cuarto trimestre de 2023, los gastos de mantenimiento ascendieron a \$19.5 millones de pesos. Los principales desembolsos correspondieron a los Gastos del Administrador (CFE Capital), honorarios del Auditor Externo, contadores, asesores fiscales, financieros, legales y compensaciones a los Miembros Independientes del Comité Técnico.

Tabla 6. Gastos de mantenimiento al cuarto trimestre de 2023
(MXN)

	Octubre	Noviembre	Diciembre	4T23
Gastos del Administrador ⁽ⁱ⁾	17,833,901	0	0	17,833,901
Honorarios Representante Común y Fiduciario	45,768	0	5,800	51,568
Compensaciones a los Miembros Independientes del Comité Técnico	121,334	121,334	251,854	494,521
Honorarios Auditor Externo, contadores, asesores fiscales, financieros, legales y asesores del Representante Común y Fiduciario	13,340	157,412	680,456	851,208
ISR Retención Honorarios Asimilables Independientes	148,494	65,334	65,334	279,162
Otros gastos	10,950	0	14,500	25,450
Total	18,173,787	344,080	1,017,944	19,535,810

Notas: ⁽ⁱ⁾ Incluye el pago de anticipos a CFE Capital y la comisión del 7% por administración. El monto de comisión por administración correspondió a \$1,151,573 pesos. Cifras redondeadas en MXN.

Fuente: Dirección de Finanzas y Gerencia de Administración de CFE Capital.



VIII. Actividades de Gobierno Corporativo

VIII.1 Comité de Conflictos del Fideicomiso Irrevocable CIB/2919 (Fideicomiso Emisor)

El 05 de diciembre de 2023, se llevó a cabo la 10ª Sesión del Comité de Conflictos del Fideicomiso Emisor, en la que fueron aprobados los temas siguientes:

- **Designación** de la Mtra. Patricia E. Millán Arroyo como **Funcionario Clave**.
- **Designación** de la Mtra. Gilda Flores Buenfil como **Funcionario Clave**.
- **Remoción de Funcionarios Clave** designados con anterioridad por el Comité de Conflictos.
- **Designación** de la Secretaria no Miembro del Comité de Conflictos.

De igual forma, el Comité de Conflictos **tomó conocimiento** del tema siguiente:

- Presentación del **Presupuesto Anual 2024** del Administrador CFECapital.

VIII.2 Comité Técnico del Fideicomiso Irrevocable CIB/2919 (Fideicomiso Emisor)

El **Comité de Técnico**, en su 29ª Sesión Ordinaria, de fecha 18 de diciembre de 2023, **aprobó los temas siguientes**:

- **Monto a distribuirse y distribuciones propuestas por el Administrador**, de conformidad con la Cláusula VI “Política de Distribuciones” del Contrato del Fideicomiso Emisor.

De igual forma, el Comité Técnico **tomó conocimiento** de los asuntos siguientes:

- Presentación de la Dirección de Relación con Inversionistas.
- Presentación del **Reporte de Desempeño del Administrador**, correspondiente al Tercer Trimestre de 2023.