

# REPORTE TRIMESTRAL

CFE FIBRA E (FCFE18)

Tercer Trimestre 2023



26 de octubre de 2023



# AVISO LEGAL



**IMPORTANTE:** Debe leer lo siguiente antes de continuar. Esta presentación ha sido preparada por CFECapital, S. de R.L. de C.V. (“CFECapital” o el “Administrador”) y se le proporciona únicamente con fines informativos.

El Administrador, sus afiliados o representantes no hacen ninguna garantía, expresa o implícita, en cuanto a la exactitud o integridad de la información contenida en este documento o en cualquier otra comunicación escrita u oral transmitida o puesta a disposición de cualquier destinatario, y nada debe ser considerado como una promesa o representación en cuanto al desempeño de cualquier inversión o de otra manera. El Administrador, sus afiliados y representantes renuncian expresamente a cualquier y toda responsabilidad basada, total o parcialmente, en dicha información, errores u omisiones de los mismos. Esta presentación no constituye una oferta de venta o una solicitud de compra de valores y no se puede utilizar ni confiar en la evaluación de los méritos de ninguna inversión. La información en esta presentación está actualizada solo a partir de la fecha del presente. En cualquier momento posterior a esta fecha, la información incluida, la información sobre el negocio, la situación financiera, los resultados de las operaciones y las perspectivas de CFE FIBRA E puede haber cambiado. La entrega de esta presentación no deberá, bajo ninguna circunstancia, crear ninguna implicación de que no haya habido cambios en los asuntos de la Compañía después de la fecha del presente.

Esta presentación contiene declaraciones a futuro. Todas las que no sean declaraciones de hechos históricos incluidas en la presentación son declaraciones a futuro. Éstas muestran las expectativas y proyecciones actuales de CFE FIBRA E con respecto a su condición financiera, resultados de operaciones, planes, objetivos, desempeño futuro y negocios. Pueden incluir, sin limitación, cualquier declaración precedida por, seguida de o que incluya palabras tales como "objetivo", "creer", "esperar", "apuntar", "intentar", "anticipar", "asumir", "presupuesto", "continuar", "estimar", "futuro", "perspectiva", "plan", "potencial", "predecir", "voluntad", "debería", y otras palabras o términos de significado similar o negativo. Dichas declaraciones prospectivas implican riesgos conocidos y desconocidos, incertidumbres y otros factores importantes más allá del control de la CFE FIBRA E que podrían hacer que los resultados reales, el rendimiento o logros de la CFE FIBRA E sean sustancialmente diferentes de los esperados por tales declaraciones a futuro. Dichas declaraciones prospectivas se basan en numerosos supuestos con respecto a las estrategias comerciales presentes y futuras de CFE FIBRA E y el entorno en el que operarán en el futuro.

La presentación es confidencial y no puede ser reproducida, redistribuida, publicada o transmitida a cualquier otra persona, directa o indirectamente, en su totalidad o en parte, para cualquier propósito. Este documento no puede ser eliminado de las instalaciones. Si este documento se ha recibido por error, debe devolverse inmediatamente al Administrador.

# AGENDA



1

RESUMEN  
EJECUTIVO DE  
LA CFE FIBRA E

2

DESEMPEÑO  
DEL SECTOR DE  
TRANSMISIÓN  
DE  
ELECTRICIDAD

3

FLUJO DE  
INGRESOS Y  
REEMBOLSOS  
DEL  
FIDEICOMISO  
PROMOVIDO

4

DISTRIBUCIÓN  
TRIMESTRAL DE  
LA CFE FIBRA E

5

ADMINISTRACIÓN  
DE CFECAPITAL Y  
GOBIERNO  
CORPORATIVO

# AGENDA



1

**RESUMEN  
EJECUTIVO DE  
LA CFE FIBRA E**

2

**DESEMPEÑO  
DEL SECTOR DE  
TRANSMISIÓN  
DE  
ELECTRICIDAD**

3

**FLUJO DE  
INGRESOS Y  
REEMBOLSOS  
DEL  
FIDEICOMISO  
PROMOVIDO**

4

**DISTRIBUCIÓN  
TRIMESTRAL DE  
LA CFE FIBRA E**

5

**ADMINISTRACIÓN  
DE CFECAPITAL Y  
GOBIERNO  
CORPORATIVO**

# EVENTOS RELEVANTES



**Manuel Bartlett** @ManuelBartlett · Sep 1

.@CFEmx presenta megaproyecto de Transmisión “I20” a las principales empresas contratistas, fabricantes y proveedores en materia eléctrica. En el encuentro, se contó con la participación de 44 empresas, este acto que fomenta la máxima participación y ofrece un piso parejo a todas... [Show more](#)

**Boletín de Prensa**  
01 de septiembre de 2023  
CFE-EP-11123uf

**PRESENTA CFE MEGAPROYECTO DE TRANSMISIÓN A PRINCIPALES FABRICANTES, PROVEEDORES Y CONTRATISTAS DE LA INDUSTRIA**

El miércoles 30 de agosto, personal directivo de la Comisión Federal de Electricidad (CFE) convocó a las principales empresas contratistas, fabricantes y proveedores en materia eléctrica, para presentar el proyecto de incremento de la Transmisión de Energía Eléctrica en la Costa Oeste del País, denominado “I20” Fase 1 y 2, el cual por su magnitud e importancia para el Sistema Eléctrico Nacional, se constituye como uno de los más importantes y significativos esfuerzos para fortalecer la red de transmisión.

En su participación, el director corporativo de Administración, Rubén Cuevas Plancarte, resaltó que la realización de un Roadshow informativo con las principales empresas del sector eléctrico es un acto de transparencia sin precedentes, el cual fomenta la máxima participación y ofrece un piso parejo a todas las empresas interesadas.

Por su parte, el director general de CFE Transmisión, Héctor Edgardo Lozániga Rojas, y la Dirección Corporativa de Ingeniería y Proyectos de Infraestructura, explicaron que el proyecto “I20” consiste en el incremento de la capacidad de transmisión en las zonas Noroeste, Norte y Occidente y se divide en dos fases:

- Fase 1: Consiste de la instalación de cuatro equipos dinámicos de última generación de potencia reactiva (STATCOM), los cuales son compensadores estáticos que mejoran el voltaje. Asimismo, fijen la potencia y estabilidad en los sistemas de transmisión, por lo que evitan la regulación y amortiguamiento ante posibles problemas en la red.
- Fase 2: Consiste de la instalación de 766 kilómetros de líneas de transmisión con tensión de 400 KV, la cual pasará por los estados de Sonora, Sinaloa y Nayarit, así como 8 alimentadores y 3 bancos de reactores.

El desarrollo de ambas fases permitirá integrar toda la energía eléctrica producida por las centrales de generación a la red de manera confiable y sin interrupciones.

**“La CFE continuará con el desarrollo de los proyectos de transmisión necesarios para garantizar el suministro confiable de energía eléctrica a lo largo y ancho del país.”**

**“El desarrollo de estos proyectos permitirá cumplir con el suministro de la demanda, preservar y mejorar la Confiabilidad del Sistema Eléctrico Nacional en las zonas Noroeste, Central y de la Riviera Maya.”**

**Manuel Bartlett** @ManuelBartlett

.@CFEmx realiza roadshow con empresas contratistas, fabricantes y proveedores en materia eléctrica, y muestra 5 proyectos prioritarios para el desarrollo eléctrico de la península de Yucatán, así como un proyecto de interconexión del Noreste al Centro del país, denominado “I19”.

[app.cfe.mx/Aplicaciones/O...](http://app.cfe.mx/Aplicaciones/O...)

[Translate post](#)

**Boletín de Prensa**  
11 de octubre de 2023  
CFE-EP-11123uf

**CFE REALIZA REUNIÓN INFORMATIVA PARA DAR A CONOCER LOS PROYECTOS DE LA PENINSULA DE YUCATÁN, ASÍ COMO DEL PROYECTO PARA INCREMENTAR LA CAPACIDAD DE TRANSMISIÓN EN EL NOROESTE AL CENTRO DEL PAÍS “I19”, CON LOS PRINCIPALES FABRICANTES, PROVEEDORES Y CONTRATISTAS DE LA INDUSTRIA ELÉCTRICA**

El miércoles 11 de octubre, personal directivo de la Comisión Federal de Electricidad convocó a las principales empresas contratistas, fabricantes y proveedores en materia eléctrica, para presentar los Proyectos de la Península de Yucatán y el denominado “I19” Consorcios 1, 2 y 3, los cuales son de gran relevancia para la confiabilidad del Sistema Eléctrico Nacional y dar cuenta de los esfuerzos de esta administración para fortalecer la red de transmisión.

En su participación, el Mtro. Rubén Cuevas Plancarte, Director Corporativo de Administración, enfatizó que la realización de un Roadshow informativo con las principales empresas del sector eléctrico es un acto de transparencia y muestra la administración pública que da cuenta del compromiso con la transparencia el cual fomenta la máxima participación y ofrece un piso parejo a todas las empresas interesadas.

Por su parte, el Ing. Héctor Edgardo Lozániga Rojas, Director General de CFE Transmisión y el Ing. Rubén Antonio Romero, Coordinador de Proyectos de Transmisión y Transformación, explicaron que existen 5 proyectos prioritarios para el desarrollo eléctrico de la Península de Yucatán, así como, un proyecto de interconexión del Noreste al Centro del país, denominado I19.

Los proyectos que se presentaron fueron:

- Aumento de capacidad de transmisión de zonas Cancún y Riviera Maya II (5 miles Varios) (PDRépag).
- Aumento de capacidad de transmisión de zonas Cancún y Riviera Maya (Comerciales) (PDRépag).
- Corriente Alberta Sotomayor Mexuar - Chankabab II (PDRépag).
- Transformación y Transmisión Cuernavaca, los del Carmen, Nuevo Casas Grandes y la Huasteca (Fase 2, Puerto Real Banco 1 y 2) (3a Convocatoria), (PDRépag).
- Rehabilitación líneas Chichu Suarez (Bos 1) (PDRépag).
- Incremento en capacidad de transmisión Noreste Centro del País (19 Consorcios 1, 2 y 3) (PDRépag).

El desarrollo de estos proyectos permitirá cumplir con el suministro de la demanda, preservar y mejorar la Confiabilidad del Sistema Eléctrico Nacional (SEN), así como tener una mayor seguridad de servicio en las zonas Noroeste, Central y de la Península en especial en la Riviera Maya, involucrar una expansión eficiente de la generación, aplicación de tecnologías de redes eléctricas inteligentes y reducción en los costos de producción totales.

En cuanto al procedimiento de contratación, el Mtro. Miguel Alejandro López López, Subdirector de Contratación y Servicio, invitó a los participantes los requisitos para poder concursar en cada proyecto, por lo que resaltó los principales requerimientos como la acreditación de la experiencia de la empresa, capacidad técnica del personal, formalización de contratos con alcances similares y su flexibilidad contractual, tener la suficiente capacidad económica para llevar a cabo el proyecto a través del capital contable, entre otros.

Adicionalmente, el Mtro. Ferao Vianero Balderamos, Subdirector de Operación y Mantenimiento, informó que para los proyectos (PDRépag) presentados, existe una atención en que la CFE ofrecerá un mecanismo para acceder a un financiamiento competitivo, con el fin de que los proyectos sean bancables para las empresas contratistas.

Finalmente, se realizó una sesión de preguntas y respuestas para solventar las inquietudes y dudas respecto al proyecto, buscando asegurar la máxima participación y dar las mejores condiciones posibles a las empresas nacionales e internacionales.

En el momento que el evento contó con la presencia de 50 empresas entre contratistas, fabricantes y proveedores, así como la participación de la Cámara Nacional de Manufacturas Eléctricas (CANAME).

La CFE continuará desarrollando los proyectos de transmisión necesarios para garantizar el suministro confiable de energía eléctrica a lo largo y ancho del país, con el apoyo y trabajo en conjunto de las empresas comprometidas con el fortalecimiento y modernización del Sistema Eléctrico Nacional.



**Manuel Bartlett** @ManuelBartlett · Sep 20

CFECapital informa que ha alcanzado un nuevo máximo histórico en las distribuciones a los tenedores de los certificados de la CFE Fibra E.

[bit.ly/48nhca4](https://bit.ly/48nhca4)



**“Nuevo máximo histórico en las distribuciones a los tenedores de los certificados de la CFE Fibra E”.**



**Manuel Bartlett** @ManuelBartlett

Los resultados financieros registrados de la @CFEmx al tercer trimestre de 2023 reportan ingresos acumulados por 502,453mdp y un incremento de 15.1% del patrimonio. [bit.ly/46EV1er](https://bit.ly/46EV1er)

[Translate post](#)

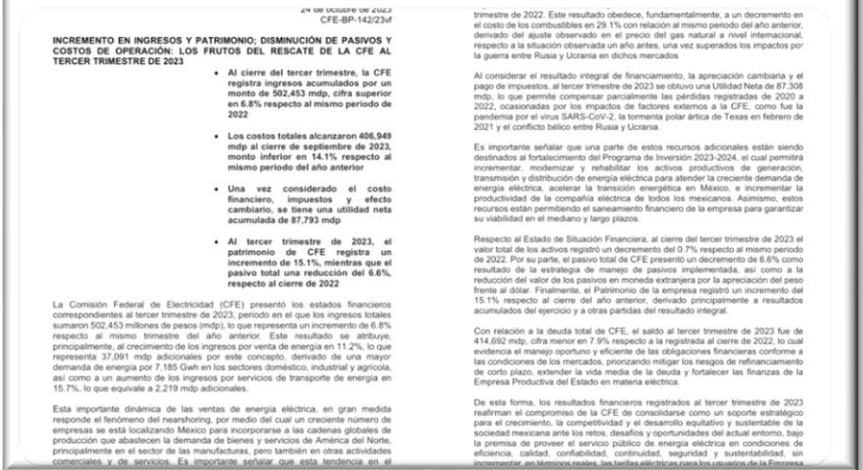

**“La CFE presentó los estados financieros del 3T23, registrando un incremento del 6.8% de los ingresos totales atribuibles al crecimiento por venta de energía, así como un aumento del 15.7% de los ingresos por servicios de transporte de energía”.**



**27 de julio de 2023**

CFE presentó los **estados financieros correspondientes al 2T23**, reflejando un **mayor dinamismo en los ingresos totales** de la CFE por la venta y transporte de energía; y un ajuste en los costos de operación, principalmente por la disminución de los costos de los energéticos. Alcanzando un **resultado de operación** que representa **una mejoría 7.8 veces respecto al mismo periodo de 2022**.

**3 de agosto de 2023**

CFE formalizó un **crédito de largo plazo por \$333.6 millones de dólares** a través de un esquema fiduciario, con el aval de la Agencia Multilateral de Garantía de Inversiones (MIGA) del Grupo del Banco Mundial con el fin de **financiar la rehabilitación y modernización de siete centrales de generación hidroeléctricas**.

**30 de agosto de 2023**

La CFE presentó el **megaproyecto de transmisión de energía eléctrica** denominado "I20" Fase 1 y 2 que consiste en el incremento de la capacidad de transmisión **en las zonas Noroeste, Norte y Occidente del país**. Por su magnitud e importancia para el Sistema Eléctrico Nacional, se constituye como uno de los más importantes y significativos esfuerzos para fortalecer la RNT.

**31 de agosto de 2023**

Funcionarios de la CFE, en conferencia de prensa, reiteraron que la CFE ha disminuido la duración y la frecuencia de las interrupciones en el servicio eléctrico, **incrementando las obras de electrificación a lo largo del país** y garantizando la disponibilidad de energía para satisfacer la demanda de electricidad en todo México.

**11 de octubre de 2023**

La CFE presentó los **proyectos de transmisión de energía eléctrica de la Península de Yucatán** denominados Leona Vicario, Kanténáh, Chankanaab II, **así como el proyecto denominado "I19" en la zona Noroeste y Centro del país para aumentar la capacidad de transmisión** que se requiere para garantizar el suministro confiable.

**24 de octubre de 2023**

La CFE presentó los **estados financieros del 3T23, registrando un incremento del 6.8% de los ingresos totales** atribuibles al crecimiento por venta de energía derivado de una mayor demanda de energía, así como un **aumento del 15.7% de los ingresos por servicios de transporte de energía**. Parte de esos recursos adicionales están siendo destinados al fortalecimiento del Programa de Inversión 2023-2024.



## Gráfica 1. Precio y volumen de la CFE FIBRA E

02 de enero al 25 de octubre de 2023

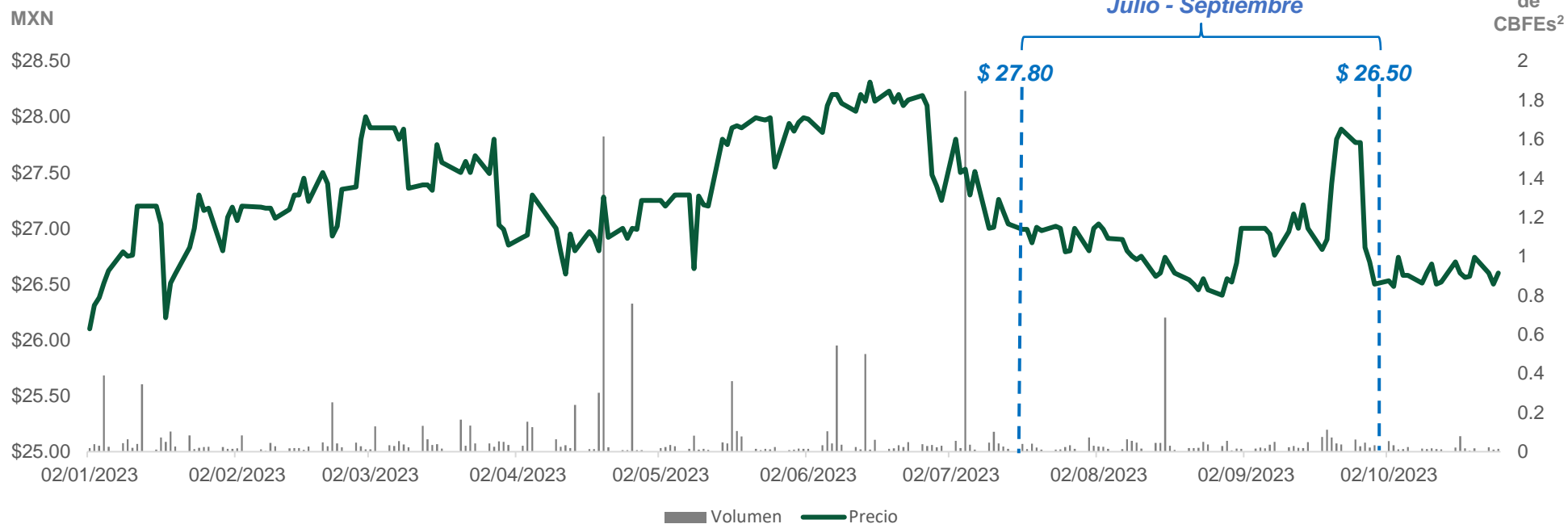

Precio Máximo<sup>1</sup>: **\$27.89**  
22/09/23  
Precio Mínimo<sup>1</sup>: **\$26.40**  
28/08/23

**3T23<sup>1</sup>**  
Precio Promedio **\$27.29**  
Ponderado:

**3T23<sup>1</sup>**  
Volumen diario promedio: **74,364**

Precio al cierre **\$26.60**  
25/10/2023:

**Notas:** <sup>1</sup> El tercer trimestre calendario comprende del 1° de julio al 30 de septiembre de 2023.

<sup>2</sup> Certificado Bursátil Fiduciario de Inversión en Energía e Infraestructura.

· - - Indica el periodo que comprende el tercer trimestre calendario.

**Fuente:** Elaboración propia con datos de Bloomberg al 25 de octubre de 2023.





## Cuadro 1. *Dividend Yield* de la CFE FIBRA E<sup>1</sup> vs. Otras FIBRAS<sup>2</sup>

01 de julio al 30 de septiembre de 2023

%

Instrumento	Julio	Agosto	Septiembre
FCFE18 MM Equity	11.32	11.62	11.43
FUNO11 MM Equity	9.08	9.20	7.87
DANHOS13 MM Equity	10.93	11.43	12.25
FNOVA17 MM Equity	6.99	7.23	7.16
FIBRAMQ MM Equity	6.46	6.59	7.19
FIBRAPL MM Equity	3.07	3.19	3.18
TERRA13 MM Equity	5.20	5.53	5.73
FBMEX INDEX	6.74	6.94	6.95

**Nota:** <sup>1</sup>Se calcula sumando las últimas cuatro distribuciones y dividido por el precio promedio ponderado del periodo correspondiente. <sup>2</sup>Para los otros instrumentos, así como para el índice de Fibras se toma el *dividend yield* indicativo al último día del período y éste no considera distribuciones extraordinarias.

**Fuente:** Elaboración propia con datos de Bloomberg al 30 de septiembre de 2023.

# COBERTURA DE ANALISTAS DE CFE FIBRA E



## Precio Objetivo

	\$32.50
	\$35.50
	\$27.00
	\$30.00
Morgan Stanley	\$27.00
	\$33.00
	\$32.00

## Gráfica 2. Precio objetivo promedio observado en los últimos 12 meses (MXN)

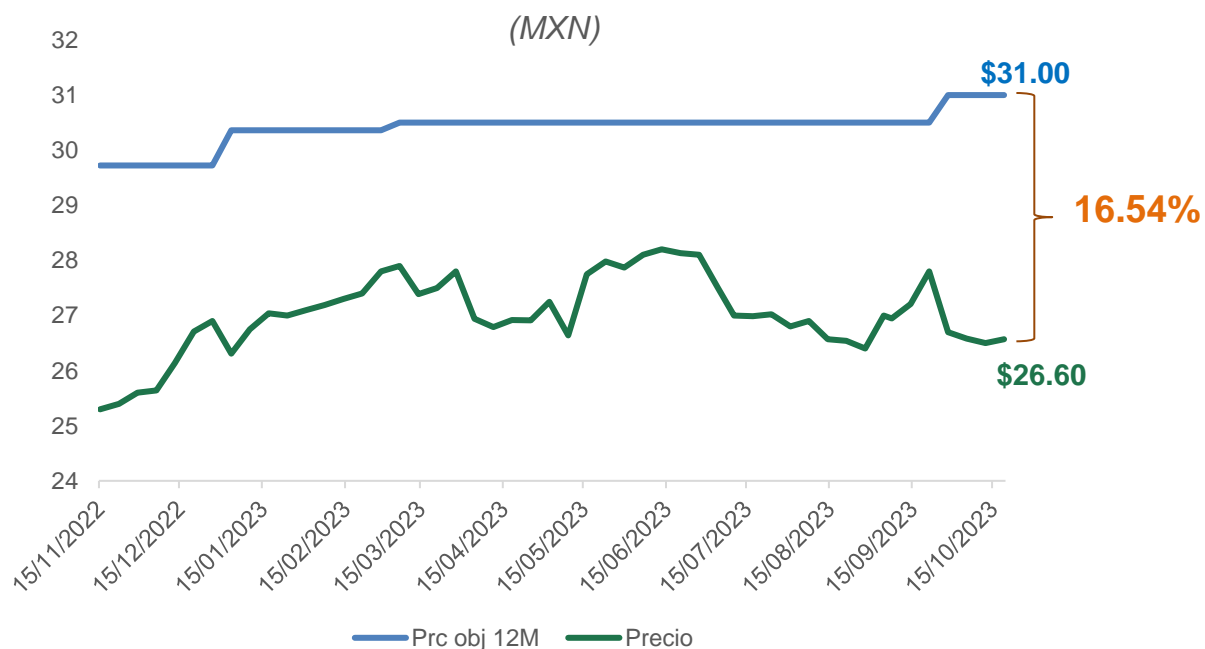

**Crecimiento potencial: + 16.54%**

**Nota:** Los precios objetivos estimados por los analistas son definidos por ellos mismos para las instituciones bancarias que representan.

**Fuente:** Elaboración propia con datos de Bloomberg al 25 de octubre del 2023.

# AGENDA



1

RESUMEN  
EJECUTIVO DE  
LA CFE FIBRA E

2

DESEMPEÑO  
DEL SECTOR DE  
TRANSMISIÓN  
DE  
ELECTRICIDAD

3

FLUJO DE  
INGRESOS Y  
REEMBOLSOS  
DEL  
FIDEICOMISO  
PROMOVIDO

4

DISTRIBUCIÓN  
TRIMESTRAL DE  
LA CFE FIBRA E

5

ADMINISTRACIÓN  
DE CFECAPITAL Y  
GOBIERNO  
CORPORATIVO

# INDICADORES DE DESEMPEÑO DE CFE TRANSMISIÓN



**CFE**  
Transmisión

Fideicomiso  
Promovido

**CFE**  
FIBRA E



### Gráfica 3. Pérdidas de energía (Porcentaje)

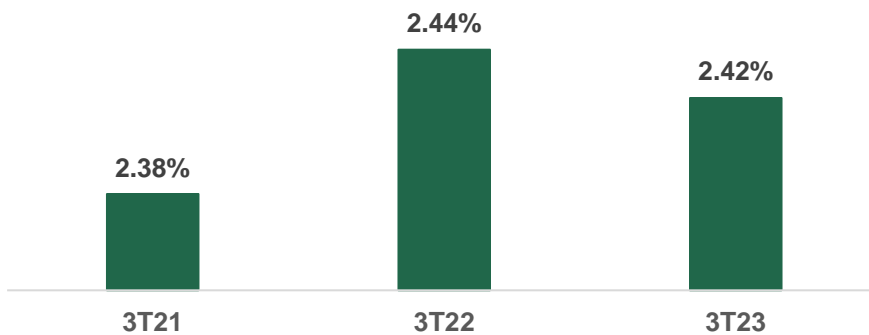

### Gráfica 4. Índice Promedio de Duración de Interrupciones del Sistema (SAIDI)<sup>1</sup> (Minutos)

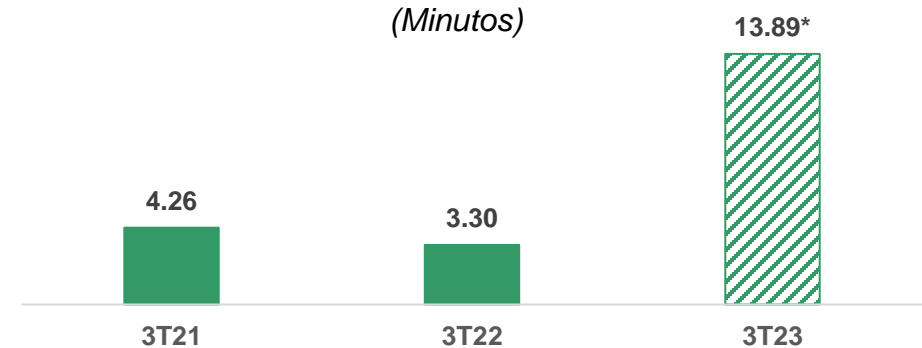

### Gráfica 5. Energía no suministrada<sup>2</sup> (MWh<sup>3</sup>)

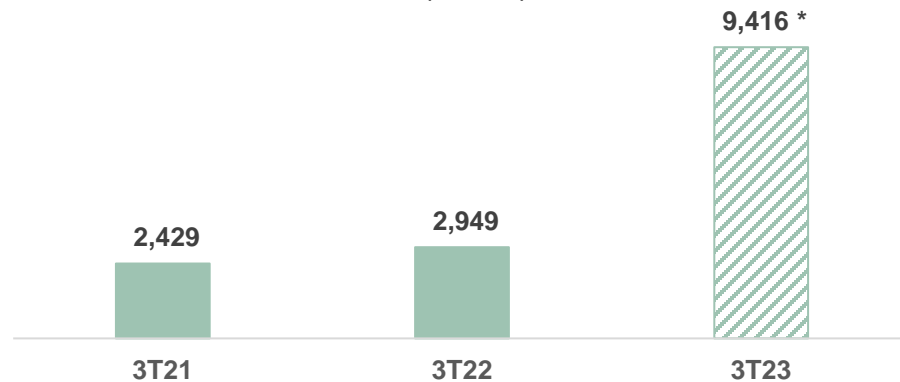

### Gráfica 6. Líneas de transmisión<sup>4</sup> (Kilómetros)

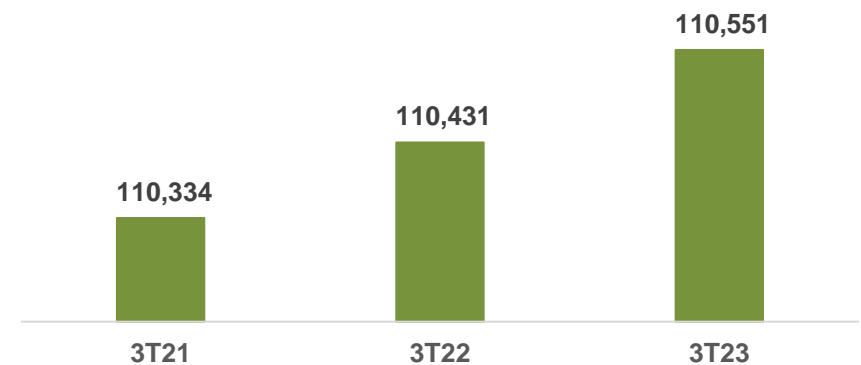

**Notas:** \* Cifras preliminares, ya que están en revisión 71 eventos. <sup>1</sup> Duración media de la interrupción del suministro de electricidad a un usuario final. <sup>2</sup> Se deben a interrupciones por períodos mayores a cinco minutos que ocurren como consecuencia de fallas en la RNT. <sup>3</sup> Megawatt-hora o mil kilowatts-hora. <sup>4</sup> Kilómetros de líneas de transmisión en la RNT.

**Fuente:** CFE Transmisión con información al 30 de septiembre de 2023.

# VOLÚMENES DE ENERGÍA ELÉCTRICA EN LA RNT<sup>1</sup>



**CFE**  
Transmisión

Fideicomiso  
Promovido

CFE  
FIBRA E

**CFE/Capital**

**Gráfica 7. Volumen de Energía Eléctrica**  
(TWh<sup>2</sup> | 2019 – septiembre 2023)

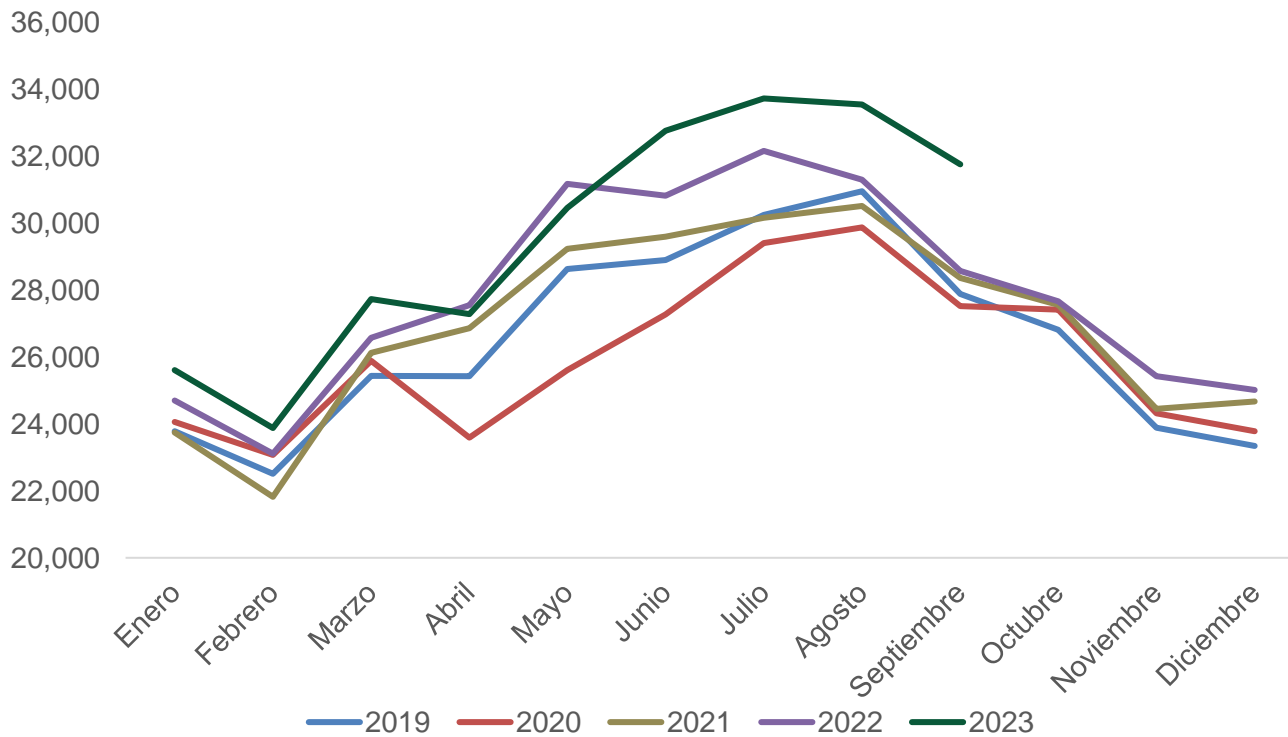

Los volúmenes de energía eléctrica transmitida en la Red Nacional de Transmisión (RNT) en el Tercer Trimestre de 2023 incrementaron:

- **7.60%** vs. 3T22
- **11.22%** vs. 3T21
- **14.09%** vs. 3T20

**Nota:** <sup>1</sup> Red Nacional de Transmisión. <sup>2</sup> Terawatt-hora.

**Fuente:** CFE Transmisión con datos al 30 de septiembre de 2023.

# DERECHOS DE COBRO (AÑO CALENDARIO)



Fideicomiso Promovido



**Gráfica 8. Derechos de cobro del CENACE<sup>1</sup>**  
(Promedio semanal | Millones de MXN)

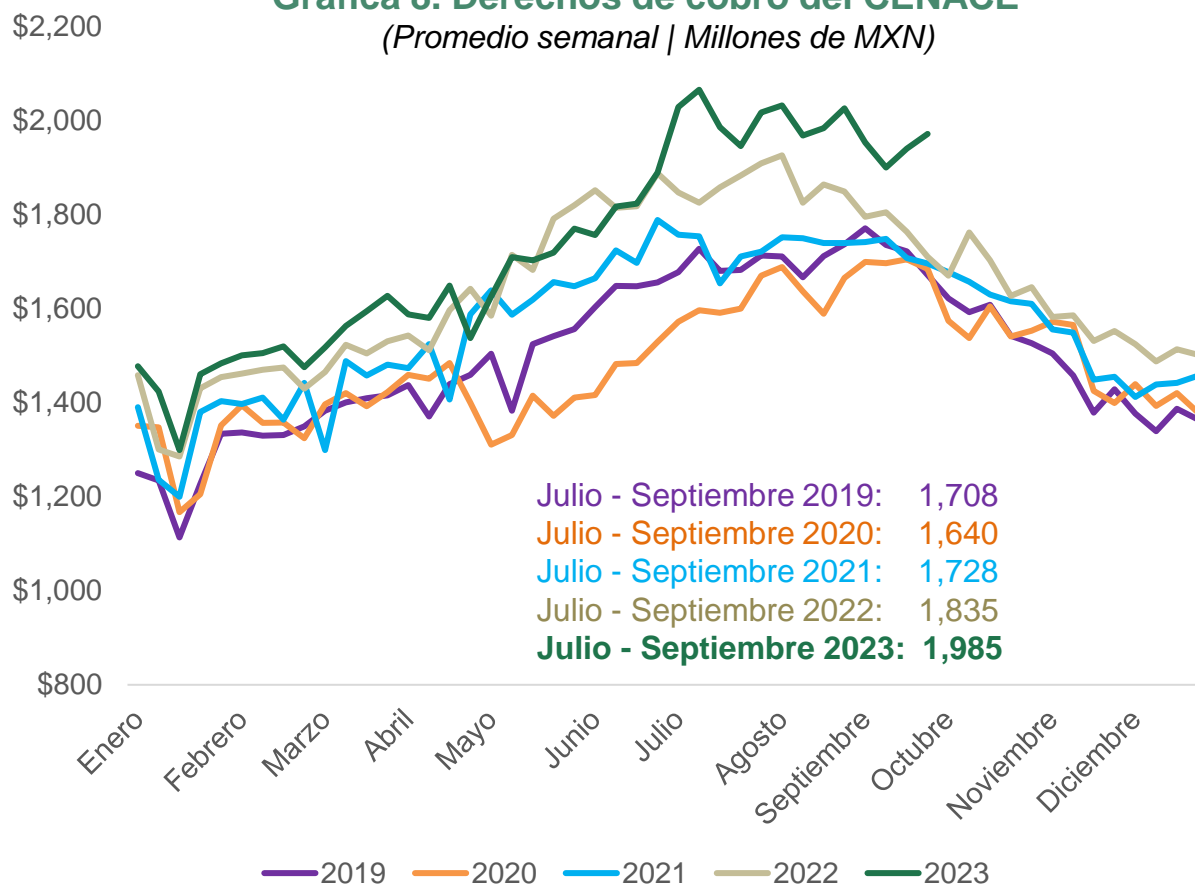

Los derechos de cobro promedio del 1 de julio al 30 de septiembre de 2023 aumentaron:

- **8.20%** vs. 3T22
- **14.90%** vs. 3T21
- **21.05%** vs. 3T20

**Nota:**<sup>1</sup> Centro Nacional de Control de Energía. Las cifras mostradas corresponden al promedio de las distribuciones semanales del 1 de julio al 30 de septiembre de 2023, aplicable para cada año mostrado. Ingresos en la gráfica incluyen IVA. Cifras redondeadas en millones de pesos.

**Fuente:** CFE Transmisión con información al 30 de septiembre de 2023.



**Gráfica 9. Derechos de cobro del CENACE<sup>1</sup>**  
(Promedio semanal | Millones de MXN)

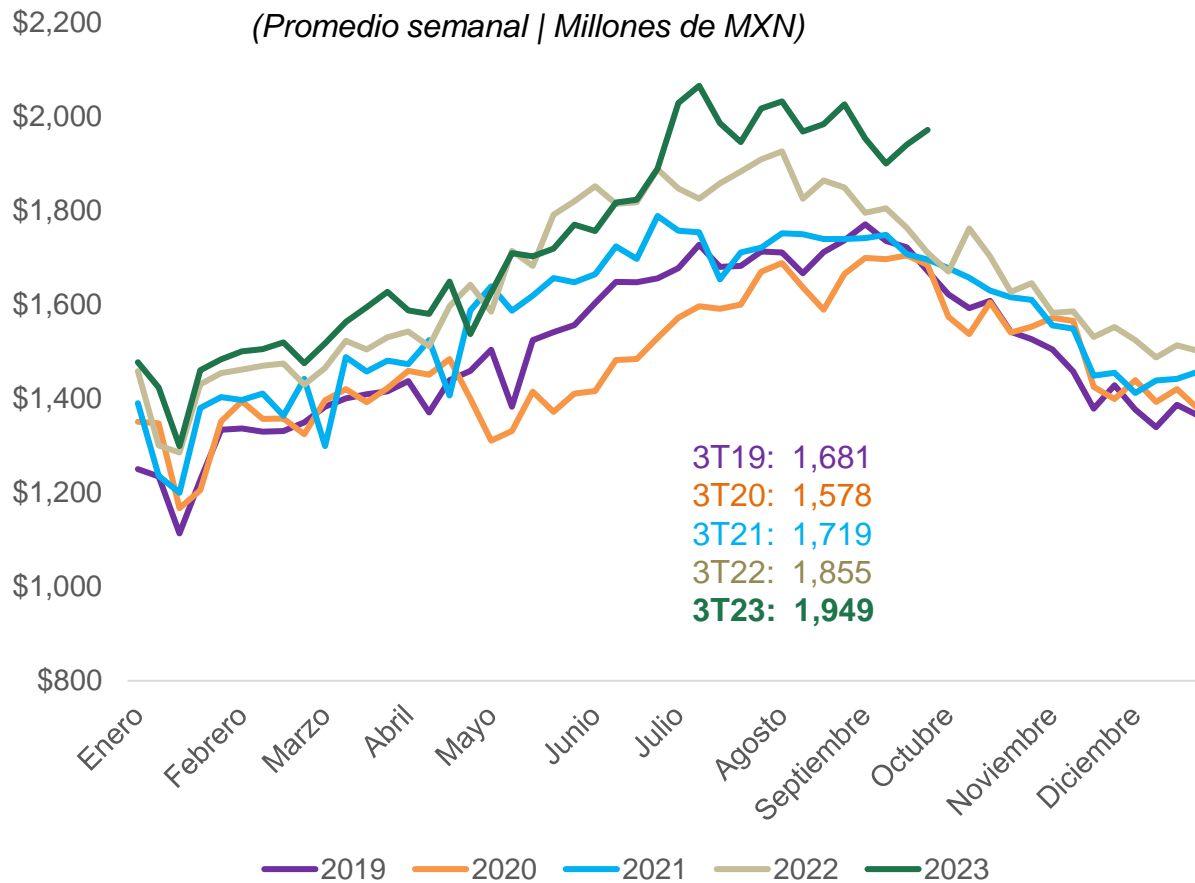

Los derechos de cobro promedio del Tercer Trimestre de 2023 **aumentaron:**

- **5.04%** vs. 3T22
- **13.32%** vs. 3T21
- **23.47%** vs. 3T20

**Nota:** <sup>1</sup>Centro Nacional de Control de Energía. Las cifras mostradas corresponden al promedio trimestral de las distribuciones semanales del 1 de junio al 31 de agosto de 2023, aplicable para cada año mostrado. Ingresos en la gráfica incluyen IVA. Cifras redondeadas en millones de pesos.

**Fuente:** CFE Transmisión con información al 30 de septiembre de 2023.

# AGENDA



1

RESUMEN  
EJECUTIVO DE  
LA CFE FIBRA E

2

DESEMPEÑO  
DEL SECTOR DE  
TRANSMISIÓN  
DE  
ELECTRICIDAD

3

FLUJO DE  
INGRESOS Y  
REEMBOLSOS  
DEL  
FIDEICOMISO  
PROMOVIDO

4

DISTRIBUCIÓN  
TRIMESTRAL DE  
LA CFE FIBRA E

5

ADMINISTRACIÓN  
DE CFECAPITAL Y  
GOBIERNO  
CORPORATIVO



# COMPOSICIÓN DE ACTIVOS DE LA CFE FIBRA E



Fideicomiso Promovido

CFE FIBRA E



Gráfica 10. Composición de los activos de la CFE FIBRA E

Derechos fideicomisarios del Fideicomiso Promovido

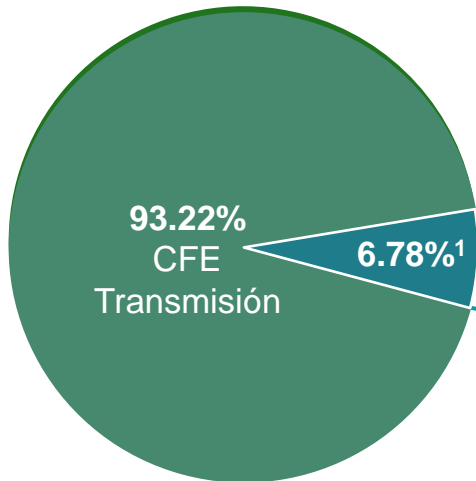

CFE FIBRA E  
Activos al 30 de septiembre de 2023  
(MXN)

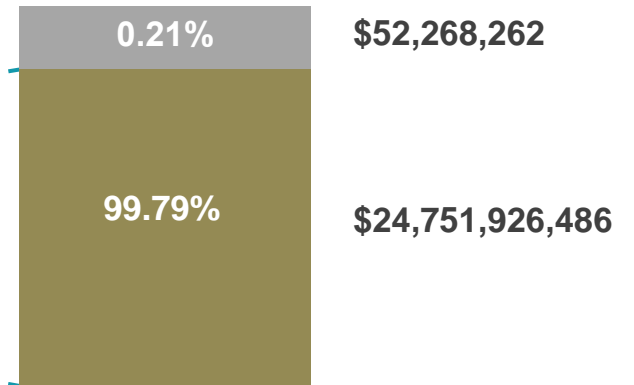

**Nota:** <sup>1</sup> 6.776103%, cifra redondeada 6.78%. Los derechos fideicomisarios representan la propiedad económica en el Fideicomiso Promovido. Cifras redondeadas en MXN.  
**Fuente:** CFECapital.

# ESTADO DE CUENTA FIDEICOMISO PROMOVIDO 3T23



Fideicomiso Promovido



**Cuadro 2. Movimientos en el estado de cuenta del Fideicomiso Promovido F/80758 (MXN)**

	Julio	Agosto	Septiembre	3T23
<b>Balance inicial</b>	<b>4,766,316,039</b>	<b>5,583,472,662</b>	<b>7,249,328,837</b>	
+ Derechos de cobro	8,023,494,091	10,023,514,136	7,762,534,082	<b>25,809,542,309</b>
– Retiros	2,757,671,280	3,110,456,263	2,854,672,557	<b>8,722,800,100</b>
– Distribución	4,515,267,160	5,332,650,226	6,996,940,420	<b>16,844,857,806</b>
<b>Saldo bruto</b>	<b>5,516,871,690</b>	<b>7,163,880,310</b>	<b>5,160,249,942</b>	
+ Interés	67,491,651	86,593,192	55,529,917	<b>209,614,760</b>
– ISR retenido	890,678	1,144,664	732,593	<b>2,767,935</b>
<b>Balance final</b>	<b>5,583,472,663</b>	<b>7,249,328,837</b>	<b>5,215,047,267</b>	
Intereses devengados	<b>1</b>	<b>0</b>	<b>-1,623,908</b>	
<b>Valor de cartera</b>	<b>5,583,472,662</b>	<b>7,249,328,837</b>	<b>5,216,671,175</b>	

**Nota:** Cifras redondeadas en MXN.

**Fuente:** Estados de Cuenta del Fideicomiso Promovido (F/80758) consultados en el Sistema Fiduciario de NAFIN.

# PRESUPUESTO DEL FIDEICOMISO PROMOVIDO



Fideicomiso Promovido



**Cuadro 3. Presupuesto aprobado vs. ejercido al 30 de septiembre 2023**  
(MXN)

Categoría	Presupuesto 2023	Ejercido 3T23	%
Gastos intercompañía	11,160,579,377	3,170,200,671	28%
Operación y mantenimiento menor	10,257,710,550	5,781,701,711	56%
Gastos por obligaciones	5,179,639,857	3,390,311,119	65%
Mantenimiento mayor	11,339,574,698	1,900,978,422	17%
Gastos del Fideicomiso	20,356,463	10,436,284	51%
Costos de Financiamiento	-	-	0%
<b>Total</b>	<b>37,957,860,945</b>	<b>14,253,628,207</b>	<b>38%</b>

**Gráfica 11. Presupuesto**

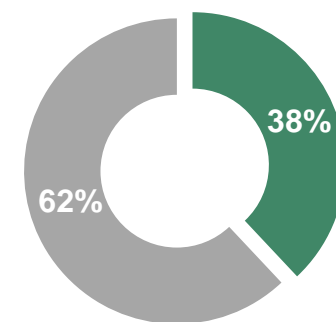

- Presupuesto utilizado
- Presupuesto restante

**Nota:** Cifras redondeadas en MXN.  
**Fuente:** CFE Transmisión.



**Cuadro 4. Estado de cuenta del Fideicomiso Emisor CIB/2919 al 30 de septiembre de 2023**  
(MXN)

	Julio	Agosto	Septiembre	3T23
<b>Saldo inicial</b>	<b>50,985,579</b>	<b>340,655,153</b>	<b>704,562,073</b>	
+ Depósitos	305,959,153	361,345,872	474,119,890	1,141,424,915
- Retiros	16,968,545	591,065	498,520	18,058,130
Distribución a Inversionistas	0	0	1,133,681,963	1,133,681,963
<b>Saldo bruto</b>	<b>339,976,188</b>	<b>701,409,959</b>	<b>44,501,480</b>	
Intereses cobrados	678,965	3,152,114	7,766,782	11,597,861
<b>Saldo final</b>	<b>340,655,153</b>	<b>704,562,073</b>	<b>52,268,262</b>	

**Nota:** Cifras redondeadas en MXN.

**Fuente:** CFECapital con información de los Estados de Cuenta del Fideicomiso Emisor al 30 de septiembre del 2023.

# ESTADO DE SITUACIÓN FINANCIERA 3T23 FIDEICOMISO EMISOR



**Cuadro 5. Estado de situación financiera del Fideicomiso Emisor para el 3T23**  
(MXN)

	2T23	Julio	Agosto	Septiembre
Efectivo y equivalentes	50,985,579	340,655,153	704,562,073	52,268,262 (1)
Derechos fideicomisarios	24,939,153,566	24,637,645,952	24,282,027,442	24,751,926,486 (2)
Otros Activos	3,861,732	3,437,215	3,012,698	2,601,875 (1)
<b>Activo total</b>	<b>24,994,000,877</b>	<b>24,981,738,320</b>	<b>24,989,602,213</b>	<b>24,806,796,623</b>
Pasivo a corto plazo	115,034	65,335	65,335	148,494
<b>Pasivo total</b>	<b>115,034</b>	<b>65,335</b>	<b>65,335</b>	<b>148,494</b>
Patrimonio Aportado	1,000	1,000	1,000	1,000
Emisión Serie A CBFES	11,198,761,864	11,198,761,864	11,198,761,864	10,986,570,054
Emisión Serie B CBFES	3,813,150,178	3,813,150,178	3,813,150,178	3,666,456,742
Gastos de Emisión	-716,620,754	-716,620,754	-716,620,754	-716,620,754
Distribución de utilidades	-11,242,355,467	-11,242,355,467	-11,242,355,467	-12,017,152,184
Resultado del Ejercicio	-2,388,206,427	-2,400,419,285	-2,392,555,392	-1,441,762,178
Resultado de Ejercicio Anterior	24,329,155,449	24,329,155,449	24,329,155,449	24,329,155,449
<b>Total de patrimonio</b>	<b>24,993,885,843</b>	<b>24,981,672,985</b>	<b>24,989,536,878</b>	<b>24,806,648,129</b>
<b>Total de pasivo y patrimonio</b>	<b>24,994,000,877</b>	<b>24,981,738,320</b>	<b>24,989,602,213</b>	<b>24,806,796,623</b>

En el tercer trimestre del 2023, los derechos fideicomisarios ascendieron a \$24,751,926,486<sup>(2)</sup>, los cuales representan el 99.79% de los activos totales del Fideicomiso Emisor CIB/2919, y el 0.21% restante por \$52,268,262<sup>(1)</sup> en efectivo y equivalentes, corresponden al fondo de reserva y a otros activos.

**Nota:** Cifras redondeadas en MXN.

**Fuente:** CFECapital con información de los Estados Financieros del Fideicomiso Emisor CIB/2919 al 30 de septiembre de 2023.

# TRATAMIENTO FISCAL DE LAS DISTRIBUCIONES



**Cuadro 6. Resultado fiscal del Fideicomiso Promovido, 3T23**  
(MXN)

Ingresos del CENACE	51,421,391,773
Intereses	426,198,389
Reembolsos a Transmisión	-13,831,919,956
Amortización de activo intangible	-13,704,626,062
Gastos del Fideicomiso	-10,569,791
<b>Utilidad Fiscal Distribuible a agosto 2023</b>	<b>24,300,474,354</b>
<b>Reembolsos de capital</b>	<b>14,231,008,281</b>
<b>Monto distribuible total del Fideicomiso Promovido 3T23</b>	<b>38,531,482,636</b>

**Cuadro 7. Resultado fiscal del Fideicomiso Emisor, 3T23**  
(MXN)

<b>Utilidad fiscal del Fideicomiso Emisor</b>	<b>867,460,260</b>
Gastos fideicomisarios – Intereses ganados <sup>1</sup>	-7,742,952
Amortización de gastos de emisión	-8,957,759
<b>Utilidad Fiscal</b>	<b>850,759,549</b>
<b>Reembolso de capital</b>	<b>273,964,655</b>
Amortización de gastos de emisión	8,957,759
<b>Reembolso de capital total</b>	<b>282,922,414</b>
<b>Distribución de CFE FIBRA E<sup>2</sup></b>	<b>1,133,681,963</b>

- Para el 3T23, el Fideicomiso Emisor consideró una proporción equivalente al 76% de utilidad fiscal y 24% de reembolso de patrimonio.
- El Fideicomiso Promovido presentó al 3T23, una proporción de 71% de utilidad fiscal y 29% de reembolso de patrimonio.
- La diferencia se debe a la amortización por gastos de emisión y el ajuste por los gastos fideicomisarios y los intereses.

**Notas:** <sup>1</sup> El monto correspondiente a la estimación de la restitución del fondo de reserva ascendió a MXN \$18,169,614.11, y los intereses del periodo ascendieron a MXN \$10,426,662.07. <sup>2</sup> El monto de distribución es el total del Ingreso Fiscal, el Reembolso de Capital y la Amortización de gastos de emisión. Los ingresos del CENACE y los reembolsos no incluyen IVA. Cifras redondeadas en MXN.

**Fuente:** Comité Técnico del Fideicomiso Promovido y Fideicomiso Emisor (septiembre 2023).

# AGENDA



1

RESUMEN  
EJECUTIVO DE  
LA CFE FIBRA E

2

DESEMPEÑO  
DEL SECTOR DE  
TRANSMISIÓN  
DE  
ELECTRICIDAD

3

FLUJO DE  
INGRESOS Y  
REEMBOLSOS  
DEL  
FIDEICOMISO  
PROMOVIDO

4

DISTRIBUCIÓN  
TRIMESTRAL DE  
LA CFE FIBRA E

5

ADMINISTRACIÓN  
DE CFECAPITAL Y  
GOBIERNO  
CORPORATIVO

# DISTRIBUCIÓN A CFE FIBRA E Y CFE TRANSMISIÓN



- La distribución del 3T23 se integra por los saldos de junio, julio y agosto por \$17,599 mdp, menos las reliquidaciones por un monto de \$4.26 mdp, menos \$250 mdp de la reserva y menos la aportación inicial por \$1,000.
- Con lo anterior se obtiene un total de \$16,845 mdp que corresponden a las distribuciones realizadas en los meses de julio por \$4,515 mdp (distribución de junio), agosto por \$5,333 mdp (distribución de julio) y septiembre por \$6,997 mdp (distribución de agosto).

**Gráfica 13. Cálculo del monto distribuible, Tercer Trimestre 2023**  
(MXN)

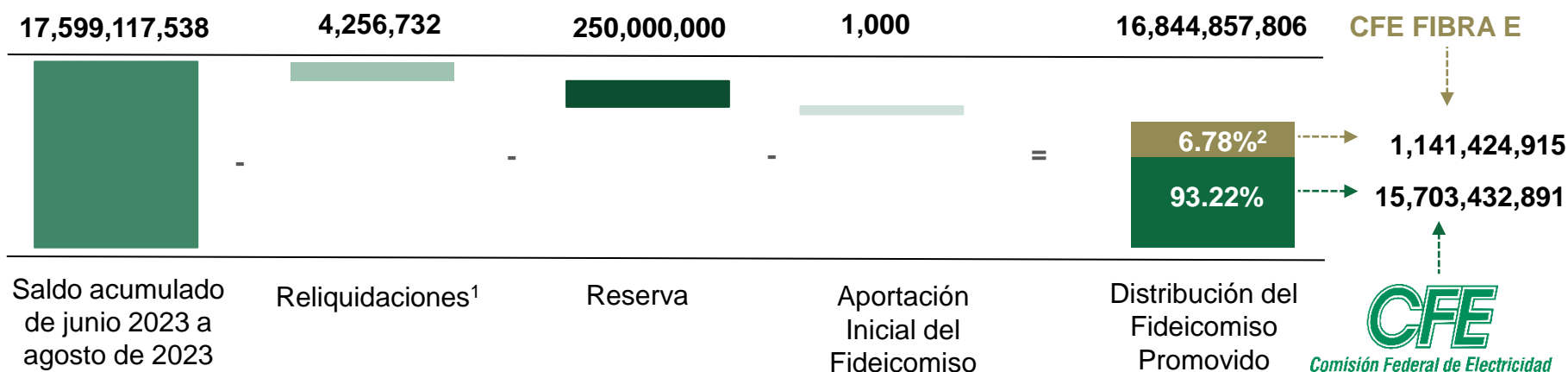

**Nota:** <sup>1</sup> Definidas como pagos ajustados de disputas debido a discrepancias. Las reliquidaciones generan notas de crédito o débito en el estado de cuenta diario. Pueden ser de 4 tipos: Inicial (49 días después de la operación), intermedio (105 días), final (210 días) o controversia (periodo no definido). <sup>2</sup> 6.776103%, aprox. 6.78%. Los derechos fideicomisarios representan la propiedad económica en el Fideicomiso Promovido. Cifras redondeadas en MXN.

**Fuente:** CFECapital con información del Comité Técnico del Fideicomiso Promovido y Comité Técnico del Fideicomiso Emisor CIB/2919 (septiembre 2023).



# MONTO DISTRIBUIDO A LA SERIE "A" Y A LA SERIE "B"



**Cuadro 8. Desglose Distribución**  
(MXN)

Distribución a CFE FIBRA E (6.776103%)	1,141,424,915
Restitución del Fondo de Reserva de Gastos <sup>1</sup>	-18,169,614
Intereses generados <sup>2</sup>	10,426,662
Uso de ratio de distribución <sup>3</sup>	0.00
<b>Monto a Distribuir a los Tenedores</b>	<b>1,133,681,963</b>

**Gráfica 12. Cascada de pagos de la CFE FIBRA E**  
(Millones MXN)



**Notas:** <sup>1</sup> Se mantiene un Fondo de Reserva de Gastos estimado de 45 millones de pesos al 31 de agosto de 2023. <sup>2</sup> Intereses generados en el periodo. <sup>3</sup> El *ratio* de distribución se mantiene en una proporción 1/1, por tanto, no se realizan reservas de efectivo en la Cuenta General. <sup>4</sup> DTM: Distribución Trimestral Mínima. Cifras redondeadas en pesos mexicanos.

**Fuente:** Comité Técnico del Fideicomiso Emisor (18 de septiembre de 2023).

# MONTO DISTRIBUIDO A LA SERIE "A" Y A LA SERIE "B"



**Monto Distribuible**  
\$1,133,681,963

Distribución por CBFE<sup>2</sup> de la Serie "A"  
\$0.9966

Distribución por CBFE<sup>2</sup> de la Serie "B"  
\$0.9966

DTM<sup>1</sup> (\$0.575 MXN por CBFE<sup>2</sup>)  
\$490,587,361

DTM<sup>1</sup> faltante  
\$0.00

**Serie "A"**

DTM<sup>1</sup> (\$0.575 MXN por CBFE<sup>2</sup>)  
\$163,529,121

DTM<sup>1</sup> faltante  
\$0.00

**Serie "B"**

<b>Serie "A" (75%)</b> \$359,674,111	<b>Serie "B" (25%)</b> \$119,891,370
\$0.4216 MXN por CBFE <sup>2</sup>	\$0.4216 MXN por CBFE <sup>2</sup>

**Serie "A" y "B"**  
Prorrata

**Notas:** <sup>1</sup> Distribución Trimestral Mínima. <sup>2</sup> Certificado Bursátil Fiduciario de Inversión en Energía e Infraestructura. Cifras redondeadas en pesos mexicanos.  
**Fuente:** Comité Técnico del Fideicomiso Emisor (18 de septiembre de 2023).

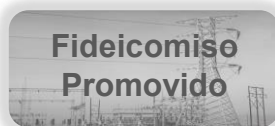

**Gráfica 13. Composición del ingreso de las distribuciones de CFE FIBRA E Serie "A" y Serie "B"**  
(MXN por CBFE<sup>1</sup>)

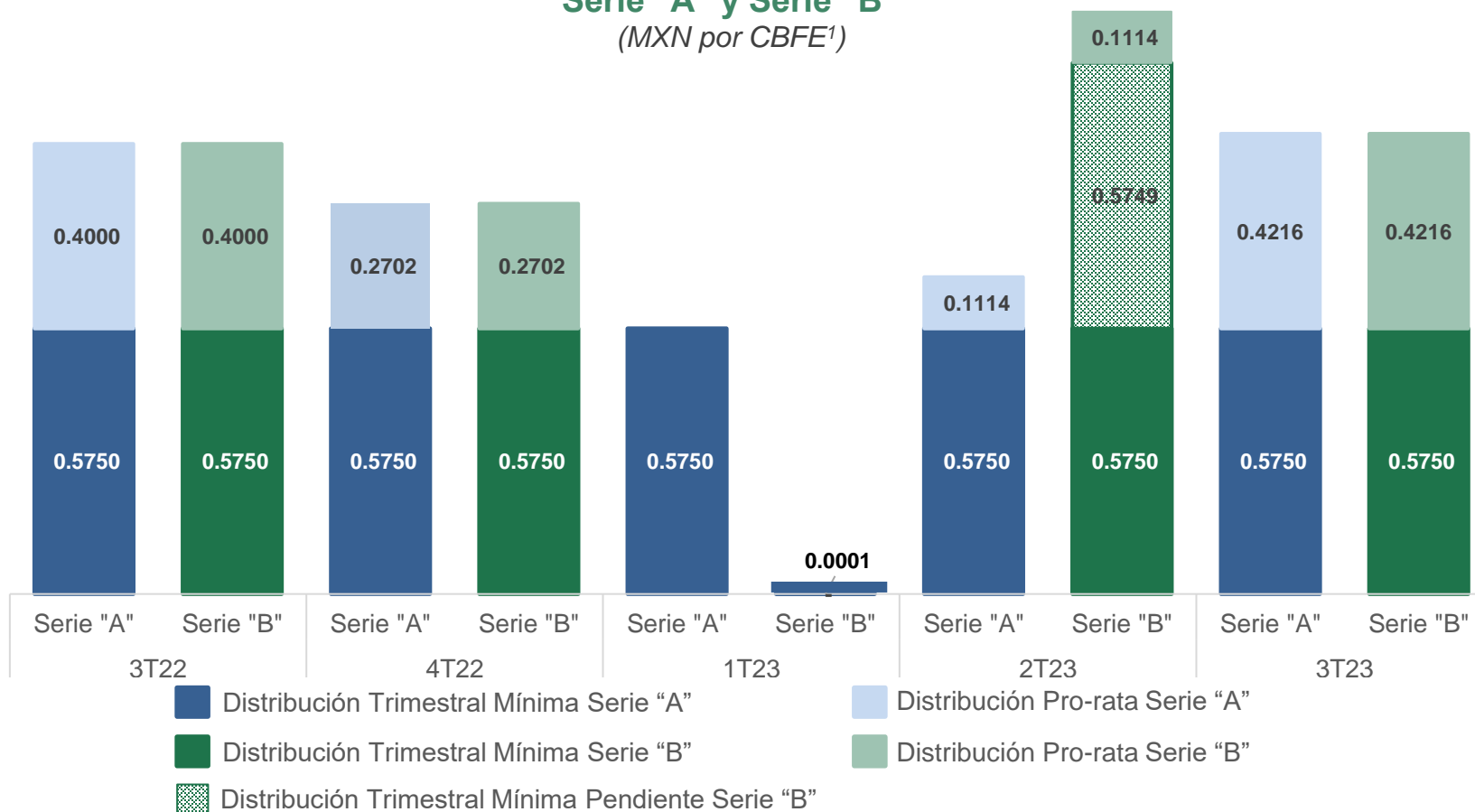

**Nota:** <sup>1</sup> Certificado Bursátil Fiduciario de Inversión en Energía e Infraestructura. CFECapital da la instrucción de distribución al fiduciario, quien hace el depósito al Instituto para el Depósito de Valores (INDEVAL), el depositario central del Mercado de valores en México. El custodio actúa como el agente que retiene los impuestos. Cifras redondeadas en pesos mexicanos.

**Fuente:** Comités Técnicos del Fideicomiso Emisor (2022 y 2023).



**Gráfica 14. Composición fiscal de las distribuciones de CFE FIBRA E Serie "A" y Serie "B"**  
(MXN por CBFE<sup>1</sup>)

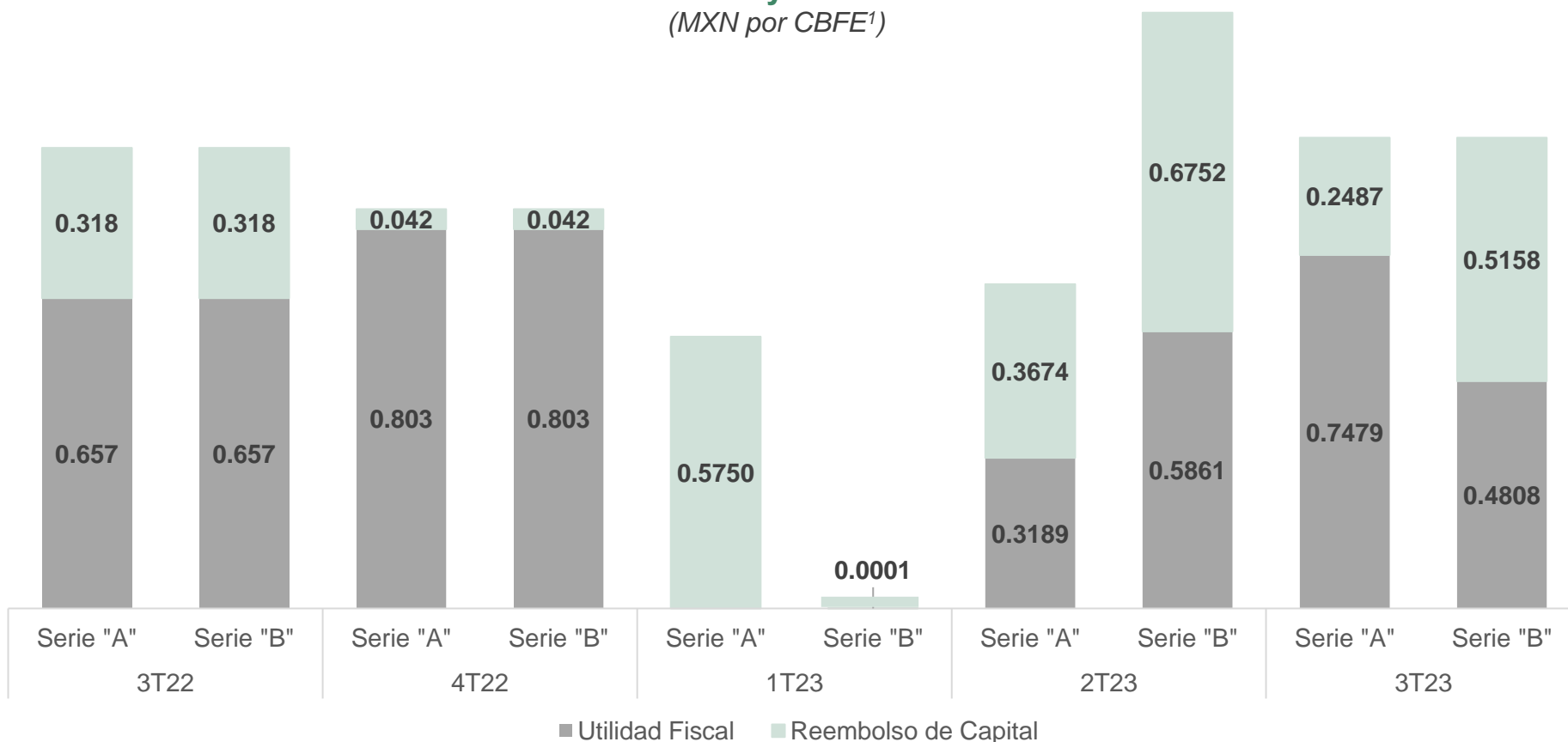

**Nota:** <sup>1</sup> Certificado Bursátil Fiduciario de Inversión en Energía e Infraestructura. Las distribuciones son aprobadas por el Comité Técnico y son determinadas con base en los requerimientos fiscales de la Ley del Impuesto sobre la Renta. Cifras redondeadas.

**Fuente:** Comité Técnico del Fideicomiso Emisor (2022 y 2023).

# AGENDA

1

RESUMEN  
EJECUTIVO DE  
LA CFE FIBRA E

2

DESEMPEÑO  
DEL SECTOR DE  
TRANSMISIÓN  
DE  
ELECTRICIDAD

3

FLUJO DE  
INGRESOS Y  
REEMBOLSOS  
DEL  
FIDEICOMISO  
PROMOVIDO

4

DISTRIBUCIÓN  
TRIMESTRAL DE  
LA CFE FIBRA E

5

ADMINISTRACIÓN  
DE CFECAPITAL Y  
GOBIERNO  
CORPORATIVO



**Cuadro 9. Gastos de mantenimiento del Administrador, Tercer Trimestre 2023**  
(MXN)

	Julio	Agosto	Septiembre	3T23
Gastos del Administrador <sup>(i)</sup>	16,446,689	0	0	16,446,689
Honorarios Representante Común y Fiduciario	272,148	0	0	272,148
Compensaciones a los Miembros Independientes del Comité Técnico	121,334	121,333	275,774	518,441
Honorarios valuadores independientes y proveedor de precios <sup>(ii)</sup>	0	7,844	0	7,844
Honorarios Auditor Externo, contadores, asesores fiscales, financieros, legales y asesores del Representante Común y Fiduciario	13,340	301,484	157,412	472,236
ISR Retención Honorarios Asimilables Independientes	115,034	65,334	65,334	245,702
Otros gastos	0	95,070	0	95,070
<b>Total</b>	<b>16,968,545</b>	<b>591,065</b>	<b>498,520</b>	<b>18,058,130</b>

En el 3T23 los gastos ascendieron a \$18 millones de pesos. El principal desembolso correspondió a los Gastos del Administrador (CFE/Capital) y los demás gastos comprenden honorarios del Auditor Externo, contadores, asesores fiscales, financieros y Compensaciones a los Miembros Independientes del Comité Técnico.

**Notas:** <sup>(i)</sup> Incluye el pago de anticipos a CFE/Capital y la comisión del 7% por administración. El monto de comisión por administración correspondió a \$1,391,781 pesos. Cifras redondeadas en MXN. <sup>(ii)</sup> En este periodo no se tuvieron gastos por este concepto.

**Fuente:** Dirección de Finanzas y Gerencia de Administración de CFE/Capital.

## FIDEICOMISO IRREVOCABLE CIB/2919 (FIDEICOMISO EMISOR)

### COMITÉ TÉCNICO

El 18 de septiembre de 2023, se llevó a cabo la 28ª Sesión del Comité Técnico del Fideicomiso Emisor, en la que fueron **aprobados** los temas siguientes:

- **Monto a distribuirse y distribuciones propuestas por el Administrador**, de conformidad con la Cláusula VI “Política de Distribuciones” del Contrato de Fideicomiso.
- Conforme a la recomendación del Comité de Auditoría, **autorización de la contratación del Auditor Externo** del Contrato de Fideicomiso para el ejercicio 2023.
- Conforme a la recomendación del Comité de Auditoría, **autorización de la contratación del Asesor Contable-Fiscal** del Contrato de Fideicomiso para el ejercicio 2024.

De igual forma, el Comité Técnico **tomó conocimiento** de los asuntos siguientes:

- Presentación del **Reporte de Desempeño del Administrador**, correspondiente al Segundo Trimestre de 2023.
- Presentación de la Dirección de Relación con Inversionistas.

### COMITÉ DE AUDITORÍA

El **Comité de Auditoría**, en su 18ª Sesión Ordinaria, de fecha 18 de septiembre de 2023, **autorizó** el tema siguiente:

- Designación de la Secretaria no Miembro del Comité de Auditoría.

De igual forma, el **Comité de Auditoría** realizó **recomendaciones** al Comité Técnico de los asuntos siguientes:

- Presentación de resultados de la evaluación realizada por el Comité de Auditoría, respecto del desempeño del **Auditor Externo**, durante el ejercicio 2022 y, en su caso, recomendar su ratificación para el ejercicio 2023.
- Presentación del desempeño del **Asesor Contable y Fiscal** durante el ejercicio 2023 y, en su caso, recomendar su ratificación para el ejercicio 2024.



## COMITÉ DE NOMINACIONES

El **Comité de Nominaciones**, en su 2° Sesión Ordinaria, de fecha 26 de septiembre de 2023, en la que fueron aprobados los temas siguientes:

- Propuesta de la persona candidata para ser nombrada como Miembro Independiente, para su posterior presentación, por parte del Administrador, ante la Asamblea de Tenedores.
- Designación de la Secretaria no Miembro del Comité de Nominaciones.

## ASAMBLEA DE TENEDORES

La **Asamblea de Tenedores**, se llevó a cabo el 19 de octubre de 2023, en las oficinas del Represente Común, Monex, Casa de Bolsa, en la cual se abordaron los puntos siguientes:

- Propuesta, discusión y, en su caso, aprobación del nombramiento de uno o más Miembros Independientes del Comité Técnico, así como, en su caso, calificación de su independencia. Acciones y resoluciones al respecto.
- Designación de delegados que, en su caso, formalicen y den cumplimiento a los acuerdos que se adopten en la Asamblea.





# FECHAS CLAVE 4T23

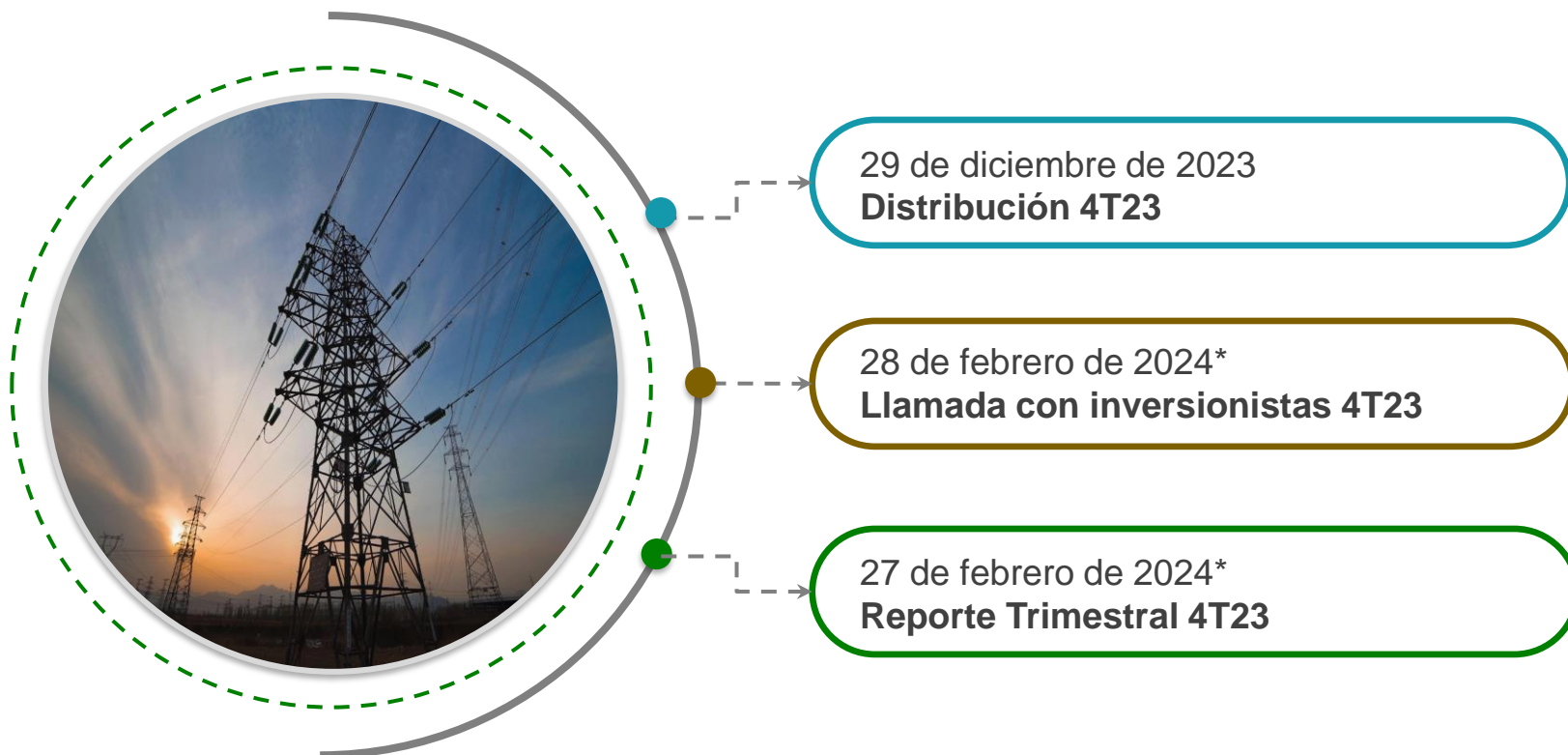

\* Fechas todavía por confirmarse.



***CFE/Capital***



**investor@cfecapital.com.mx**



**<http://cfecapital.com.mx/>**



**55 2526 8840**

