

REPORTE TRIMESTRAL

CFE FIBRA E (FCFE18)

Segundo Trimestre 2023



01 de agosto de 2023



AVISO LEGAL



IMPORTANTE: Debe leer lo siguiente antes de continuar. Esta presentación ha sido preparada por CFECapital, S. de R.L. de C.V. (“CFECapital” o el “Administrador”) y se le proporciona únicamente con fines informativos.

El Administrador, sus afiliados o representantes no hacen ninguna garantía, expresa o implícita, en cuanto a la exactitud o integridad de la información contenida en este documento o en cualquier otra comunicación escrita u oral transmitida o puesta a disposición de cualquier destinatario, y nada debe ser considerado como una promesa o representación en cuanto al desempeño de cualquier inversión o de otra manera. El Administrador, sus afiliados y representantes renuncian expresamente a cualquier y toda responsabilidad basada, total o parcialmente, en dicha información, errores u omisiones de los mismos. Esta presentación no constituye una oferta de venta o una solicitud de compra de valores y no se puede utilizar ni confiar en la evaluación de los méritos de ninguna inversión. La información en esta presentación está actualizada solo a partir de la fecha del presente. En cualquier momento posterior a esta fecha, la información incluida, la información sobre el negocio, la situación financiera, los resultados de las operaciones y las perspectivas de CFE FIBRA E puede haber cambiado. La entrega de esta presentación no deberá, bajo ninguna circunstancia, crear ninguna implicación de que no haya habido cambios en los asuntos de la Compañía después de la fecha del presente.

Esta presentación contiene declaraciones a futuro. Todas las que no sean declaraciones de hechos históricos incluidas en la presentación son declaraciones a futuro. Éstas muestran las expectativas y proyecciones actuales de CFE FIBRA E con respecto a su condición financiera, resultados de operaciones, planes, objetivos, desempeño futuro y negocios. Pueden incluir, sin limitación, cualquier declaración precedida por, seguida de o que incluya palabras tales como "objetivo", "creer", "esperar", "apuntar", "intentar", "anticipar", "asumir", "presupuesto", "continuar", "estimar", "futuro", "perspectiva", "plan", "potencial", "predecir", "voluntad", "debería", y otras palabras o términos de significado similar o negativo. Dichas declaraciones prospectivas implican riesgos conocidos y desconocidos, incertidumbres y otros factores importantes más allá del control de la CFE FIBRA E que podrían hacer que los resultados reales, el rendimiento o logros de la CFE FIBRA E sean sustancialmente diferentes de los esperados por tales declaraciones a futuro. Dichas declaraciones prospectivas se basan en numerosos supuestos con respecto a las estrategias comerciales presentes y futuras de CFE FIBRA E y el entorno en el que operarán en el futuro.

La presentación es confidencial y no puede ser reproducida, redistribuida, publicada o transmitida a cualquier otra persona, directa o indirectamente, en su totalidad o en parte, para cualquier propósito. Este documento no puede ser eliminado de las instalaciones. Si este documento se ha recibido por error, debe devolverse inmediatamente al Administrador.

AGENDA



1

RESUMEN
EJECUTIVO DE
LA CFE FIBRA E

2

DESEMPEÑO
DEL SECTOR DE
TRANSMISIÓN
DE
ELECTRICIDAD

3

FLUJO DE
INGRESOS Y
REEMBOLSOS
DEL
FIDEICOMISO
PROMOVIDO

4

DISTRIBUCIÓN
TRIMESTRAL DE
LA CFE FIBRA E

5

ADMINISTRACIÓN
DE CFECAPITAL Y
GOBIERNO
CORPORATIVO

AGENDA



1

RESUMEN
EJECUTIVO DE
LA CFE FIBRA E

2

DESEMPEÑO
DEL SECTOR DE
TRANSMISIÓN
DE
ELECTRICIDAD

3

FLUJO DE
INGRESOS Y
REEMBOLSOS
DEL
FIDEICOMISO
PROMOVIDO

4

DISTRIBUCIÓN
TRIMESTRAL DE
LA CFE FIBRA E

5

ADMINISTRACIÓN
DE CFECAPITAL Y
GOBIERNO
CORPORATIVO

EVENTOS RELEVANTES



Manuel Bartlett @ManuelBartlett · Jun 20
La @CFEmx tiene 33 proyectos de generación actualmente en etapa constructiva (9,087 MW), refuerza con 3 mil 800 kilómetros las líneas de transmisión y con 800 km a las redes generales de distribución.
app.cfe.mx/Aplicaciones/O...

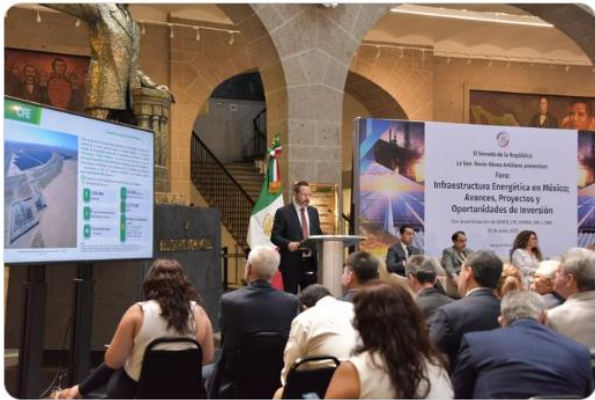

“La CFE tiene 33 proyectos de generación actualmente en etapa constructiva (9,087 MW), refuerza con 3 mil 800 kilómetros las líneas de transmisión y con 800 km a las redes generales de distribución”.

Manuel Bartlett ✓
@ManuelBartlett

En su informe de resultados al segundo trimestre de 2023, la @CFEmx destaca el desarrollo de proyectos de infraestructura y alianzas estratégicas. t.ly/FhOdQ
[Translate Tweet](#)

“La empresa ha sorteado con éxito un entorno adverso, [...] se encamina a entregar la infraestructura que está desarrollando, mientras preserva su equilibrio financiero, su carácter social y la atención a 48 millones de clientes.”

Informe de Resultados al Segundo Trimestre de 2023

- CFE ha firmado alianzas estratégicas con TC Energy, New Fortress, Energen y Mexco Pacific LNG Export.
- La Central Nucleareléctrica Laguna Verde opera en apego a indicadores internacionales de seguridad.

En sesión del Consejo de Administración de la Comisión Federal de Electricidad encabezada por su presidente, la secretaria de Energía Rocío Hódar García, el director general de la CFE, Manuel Bartlett Díaz, presentó su informe correspondiente al segundo trimestre de 2023.

Destacó que, gracias a la pericia de los técnicos de la CFE y el Centro Nacional de Centro de Energía (CENACE), el país sortó con éxito una demanda de energía de más de 50 mil MW, la cual se presentó el 22 de junio de 2023 – repuntando 9% más que la demanda máxima registrada en 2022.

Para el 21 de junio la CFE, con plantas propias y la energía que por ley le deben entregar los Productores Independientes de Energía, aportó el 87% de la solución al problema. El suceso suscitó una controversia en medios de comunicación, a partir de la publicación de una información errónea por parte de un medio de comunicación.

Excelencia en la Central Nucleareléctrica Laguna Verde

El Coordinador Central Nuclear, Héctor López Villareal, presentó en su oportunidad los avances que la CNLV ha conseguido en el presente semestre en materia de confiabilidad y seguridad de operación. Al segundo trimestre de 2023, la Central Nucleareléctrica ha obtenido la calificación más alta posible, “satisfactoria”, en 10 de las 15 indicadoras evaluadas por IAEA. Las 5 restantes están calificadas como “buenas”, la segunda mejor calificación; esto significa que Laguna Verde está operando con los más altos estándares internacionales de seguridad y eficiencia.

Financiamiento para 2024

El subdirector de Financiamiento y Cobertura de la CFE, Carlos Cuervo Vojta, expuso la Propuesta Global de Financiamiento para el Ejercicio Fiscal 2024.

Entre sus objetivos destaca obtener los recursos necesarios para financiar el Programa de Inversión de la CFE en los equipos dentados y combustores, asegurar sus necesidades de capital de trabajo de forma oportuna y eficiente, implementar esquemas alternativos de financiamiento como subvenciones fiscales o instrumentos basados en capital como la Fideicomiso, reducir costos financieros, acceder a mercados de capitales mediante la emisión de bonos verdes bajo criterios AGO, refinar el rol pasivo de la empresa y aprovechar las dependencias del Corporativo y las Empresas Productoras Subsidiarias.

Alianzas estratégicas de CFE Energía y CFE Internacional

CFE participó también en los proyectos prioritarios del presidente Andrés Manuel López Obrador: el Tren Maya, el Tren México-Orizaba, el Banco del Bienestar e Internet para Todos.

La empresa ha sorteado con éxito un entorno adverso: un marco jurídico privatizador, tratamiento desfavorable a ella, una carga constante de golpes en los medios de comunicación, una guerra judicial (litigios en tribunales y con amenazas de sanciones derivadas del TMEC), una pandemia mundial por COVID-19, una guerra en Europa que ha ocasionado los mismos energéticos.

Para a todo ello, concluyó Bartlett Díaz, se encuentran a entregar la infraestructura que está desarrollando, mientras preserva su equilibrio financiero, su carácter social y la atención a 48 millones de clientes. No solo se ha cumplido la meta encomendada por el presidente, sino que se entregará una CFE más fuerte y segura hacia el futuro – no hubiera sido posible, además, sin el apoyo y compromiso de sus más de 90 mil colaboradores.

Fuente: Tweet del 20 de junio de 2023 disponible en: <https://twitter.com/ManuelBartlett/status/1671334521189412864>
Tweet del 13 de julio de 2023, disponible en: <https://twitter.com/ManuelBartlett/status/1679712245863809025>

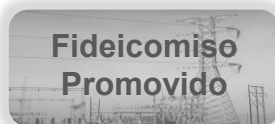

11 de abril 2023

CFE Transmisión informó en su Consejo de Administración, sobre los proyectos de infraestructura en todo el país, además del avance en el mantenimiento y la ampliación de la Red Nacional de Transmisión.

2 de mayo de 2023

CFE presentó sus estados financieros al 1T23, **reportando un incremento del 7.1% en los ingresos totales respecto al mismo periodo del año previo.** Esto debido a la venta de energía, así como por un crecimiento en los ingresos por transporte de energía.

7 de junio de 2023

En el marco del primer aniversario de la **alianza estratégica entre CFE y TC Energy se refrendó el valor e importancia para el desarrollo del proyecto Puerta al Sureste y el gasoducto Tuxpan-Tula,** así como la infraestructura para el transporte del gas natural.

20 de junio de 2023

El Director Corporativo de Planeación Estratégica de la CFE, reiteró el **fortalecimiento de la RNT con 3,800 km en líneas de transmisión** y con 800 km a las redes generales de distribución.

20 de junio de 2023

CFE y ESENTIA Energy Systems suscribieron un MoE para el desarrollo conjunto de nueva infraestructura de gas natural en el país con **una inversión de 300 millones de dólares** para optimizar el uso de los gasoductos existentes e incluir nuevos puntos de entrega de gas natural.

28 de junio de 2023

La Agencia Francesa de Desarrollo otorgó un **financiamiento por \$98.7 millones de dólares** para la primera etapa de la **Central Fotovoltaica de Puerto Peñasco** con el fin de impulsar la expansión de generación con fuentes limpias y renovables.

4 de julio de 2023

CFE realiza de manera exitosa su segunda colocación de CEBURES en el mercado local con etiqueta Ambiental, Social y de Gobernanza (ASG) por **10,000 millones de pesos, con una demanda 2.4 veces el monto total.**

13 de julio de 2023

CFE presentó resultados al 2T23 en su Consejo de Administración, destacando la capacidad de la CFE y el CENACE para atender con éxito la demanda energética más alta de su historia (20/6/23). Además, **la CFE reiteró que la FIBRA E es parte de su estrategia de financiamiento para proyectos de infraestructura.**

27 de julio de 2023

CFE presenta los estados financieros al 2T23, destacándose la **utilidad neta acumulada por 87,793 millones de pesos,** revertiendo los resultados obtenidos desde 2017. Además, el **patrimonio de la CFE registra un incremento de 17.8%** mientras que el **pasivo total, una reducción de 8.5%** respecto al cierre de 2022.



Gráfica 1. Precio y volumen de la CFE FIBRA E

02 de enero al 31 de julio de 2023



Precio Máximo¹: **\$28.31**
15/06/23
Precio Mínimo¹: **\$26.59**
12/04/23

2T23¹
Precio Promedio **\$27.47**
Ponderado:

2T23¹
Volumen diario promedio: **98,078**

Precio al cierre **\$26.80**
31/07/2023:

Notas: ¹ El segundo trimestre calendario comprende del 1° de abril al 30 de junio de 2023.

² Certificado Bursátil Fiduciario de Inversión en Energía e Infraestructura.

· - - Indica el periodo que comprende el segundo trimestre calendario.

Fuente: Elaboración propia con datos de Bloomberg al 31 de julio de 2023.



Cuadro 1. *Dividend Yield* de la CFE FIBRA E¹ vs. Otras FIBRAS²

01 de abril al 30 de junio de 2023

%

Instrumento	Abril	Mayo	Junio
FCFE18 MM Equity	11.37	11.13	10.96
FUNO11 MM Equity	6.27	6.06	6.23
DANHOS13 MM Equity	10.03	10.83	11.14
FNOVA17 MM Equity	7.06	7.26	7.72
FIBRAMQ MM Equity	6.77	6.66	6.97
FIBRAPL MM Equity	5.47	5.70	5.35
TERRA13 MM Equity	4.96	5.81	5.69
FBMEX INDEX	7.66	7.91	6.96

Nota: ¹Se calcula sumando las últimas cuatro distribuciones y dividido por el precio promedio ponderado del periodo correspondiente. ²Para los otros instrumentos, así como para el índice de Fibras se toma el *dividend yield* indicativo al último día del período y éste no considera distribuciones extraordinarias.

Fuente: Elaboración propia con datos de Bloomberg al 04 de julio de 2023.

COBERTURA DE ANALISTAS DE CFE FIBRA E



Precio Objetivo

	\$32.50
	\$32.00
	\$27.00
	\$30.00
Morgan Stanley	\$27.00
	\$33.00
	\$32.00

Gráfica 2. Precio objetivo promedio observado en los últimos 12 meses (MXN)

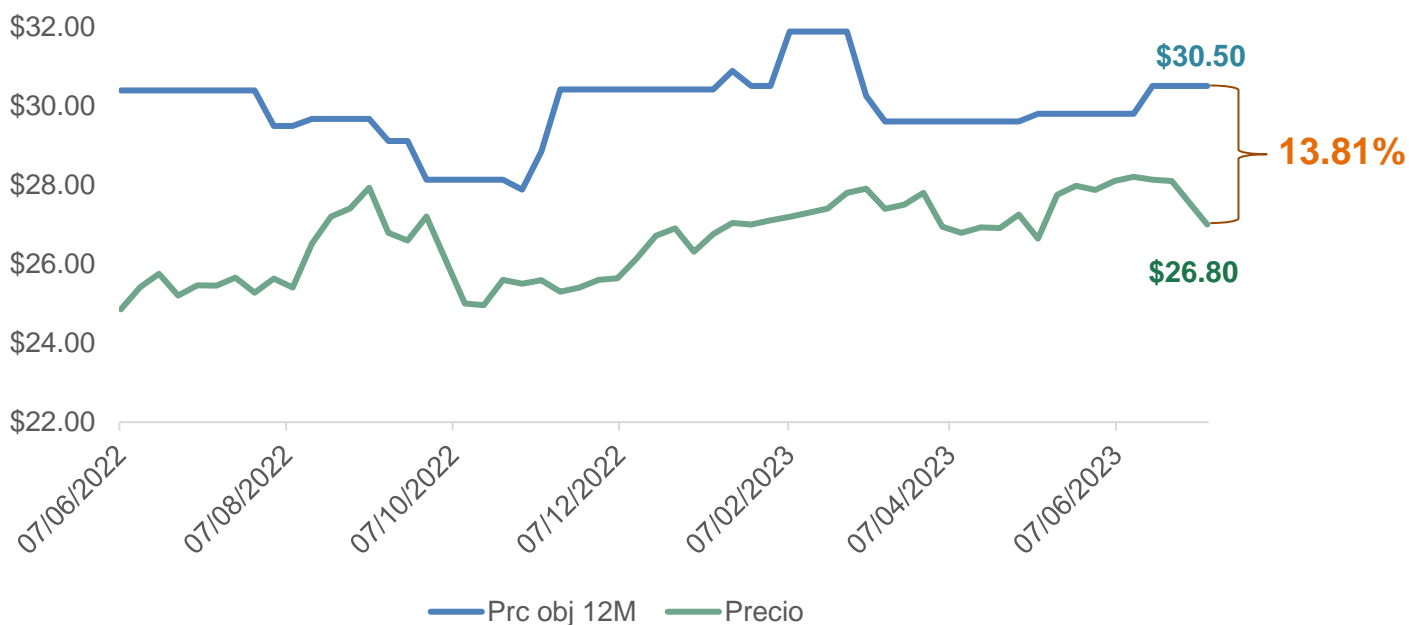

Crecimiento potencial: + 13.81%

Nota: Los precios objetivos estimados por los analistas son definidos por ellos mismos para las instituciones bancarias que representan.

Fuente: Elaboración propia con datos de Bloomberg al 31 de julio del 2023.

AGENDA



1

RESUMEN
EJECUTIVO DE
LA CFE FIBRA E

2

DESEMPEÑO
DEL SECTOR DE
TRANSMISIÓN
DE
ELECTRICIDAD

3

FLUJO DE
INGRESOS Y
REEMBOLSOS
DEL
FIDEICOMISO
PROMOVIDO

4

DISTRIBUCIÓN
TRIMESTRAL DE
LA CFE FIBRA E

5

ADMINISTRACIÓN
DE CFECAPITAL Y
GOBIERNO
CORPORATIVO

CFE
Transmisión

Fideicomiso
Promovido

CFE
FIBRA E

CFE
Capital

Gráfica 3. Pérdidas de energía
(Porcentaje)

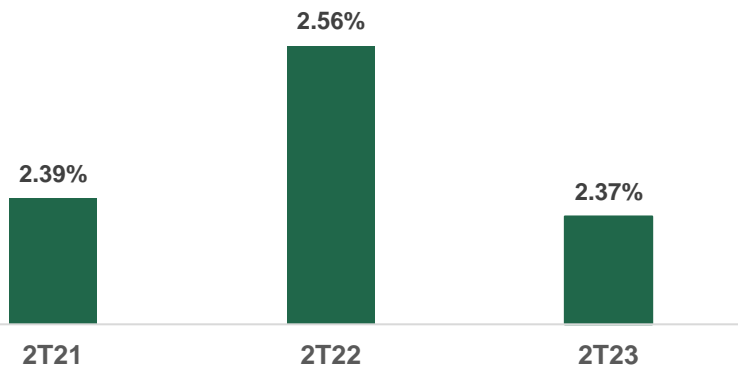

Gráfica 4. Índice Promedio de Duración de Interrupciones del Sistema (SAIDI)¹
(Minutos)

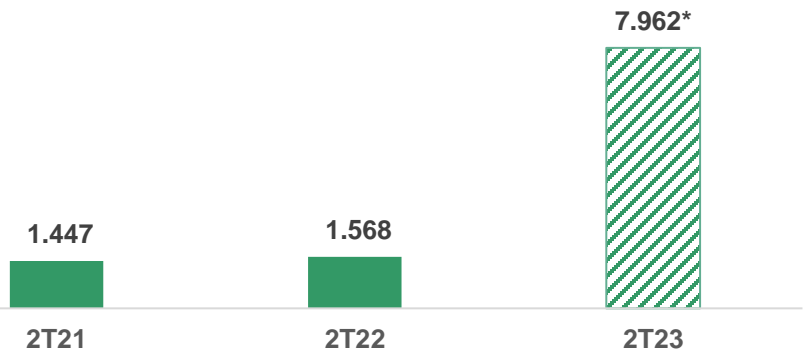

Gráfica 5. Energía no suministrada²
(MWh³)

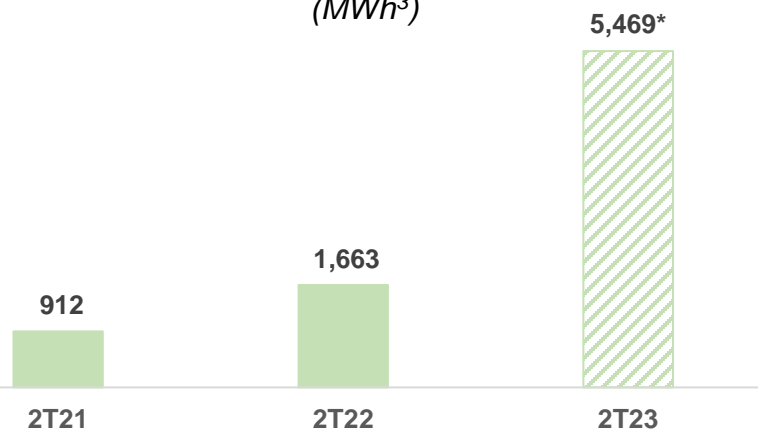

Gráfica 6. Líneas de transmisión⁴
(Kilómetros)

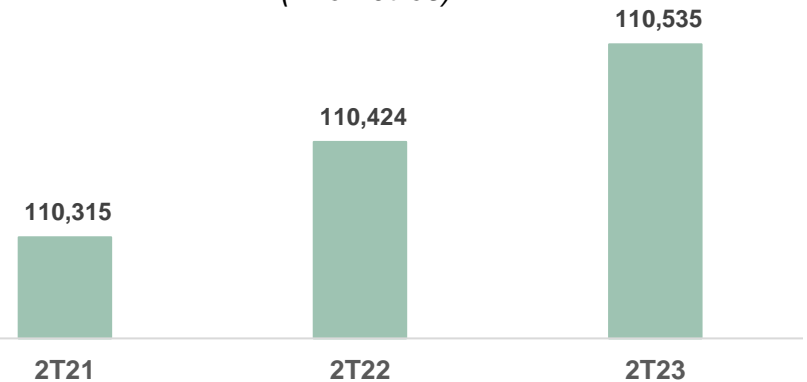

Notas: * Cifras preliminares, ya que están en revisión 44 eventos. ¹ Duración media de la interrupción del suministro de electricidad a un usuario final. ² Se deben a interrupciones por períodos mayores a cinco minutos que ocurren como consecuencia de fallas en la RNT. ³ Megawatt-hora o mil kilowatts-hora. ⁴ Kilómetros de líneas de transmisión en la RNT.

Fuente: CFE Transmisión con información al 30 de junio de 2023.

VOLÚMENES DE ENERGÍA ELÉCTRICA EN LA RNT



Fideicomiso Promovido

CFE FIBRA E



Gráfica 7. Volumen de Energía Eléctrica
(TWh¹)

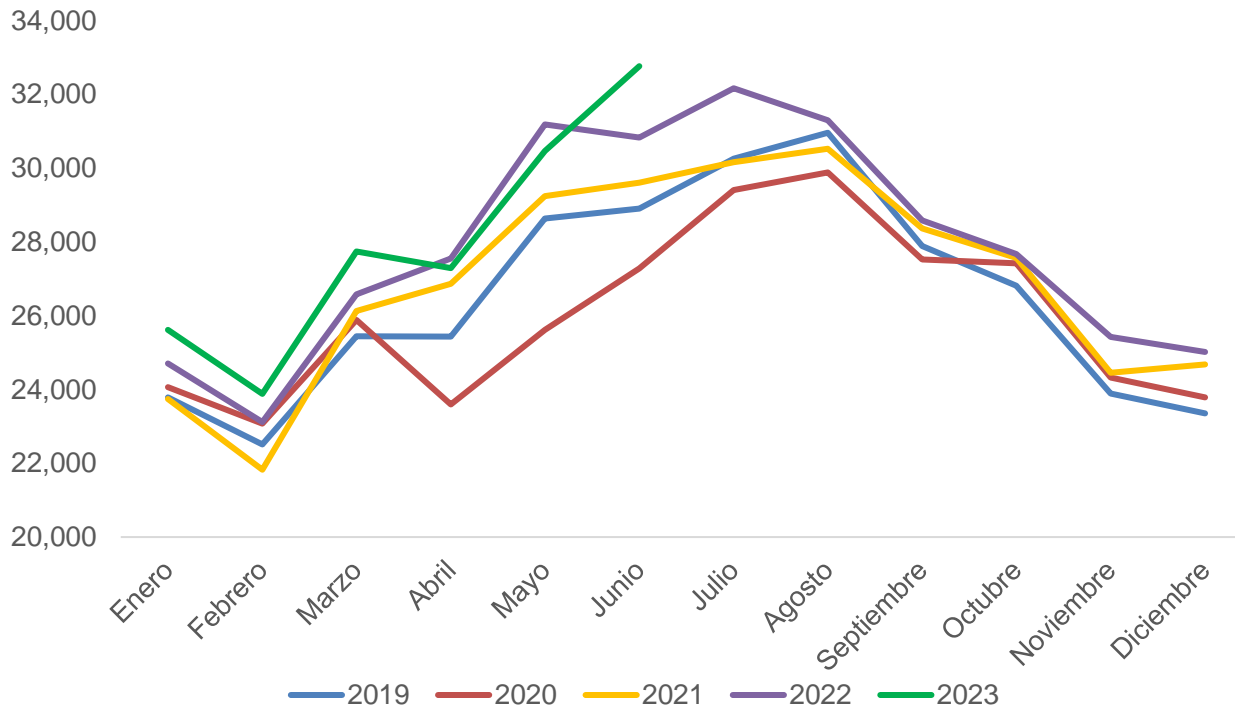

Los volúmenes de energía eléctrica transmitida en la Red Nacional de Transmisión (RNT) en el **Segundo Trimestre de 2023** incrementaron:

- **1.1%** vs. 2T22
- **5.6%** vs. 2T21
- **18.4%** vs. 2T20

Nota: ¹ Terawatt-hora.

Fuente: CFE Transmisión con información al 30 de junio de 2023.

DERECHOS DE COBRO (AÑO CALENDARIO)



Fideicomiso Promovido



Gráfica 8. Derechos de cobro del CENACE¹
(Promedio semanal | Millones de MXN)

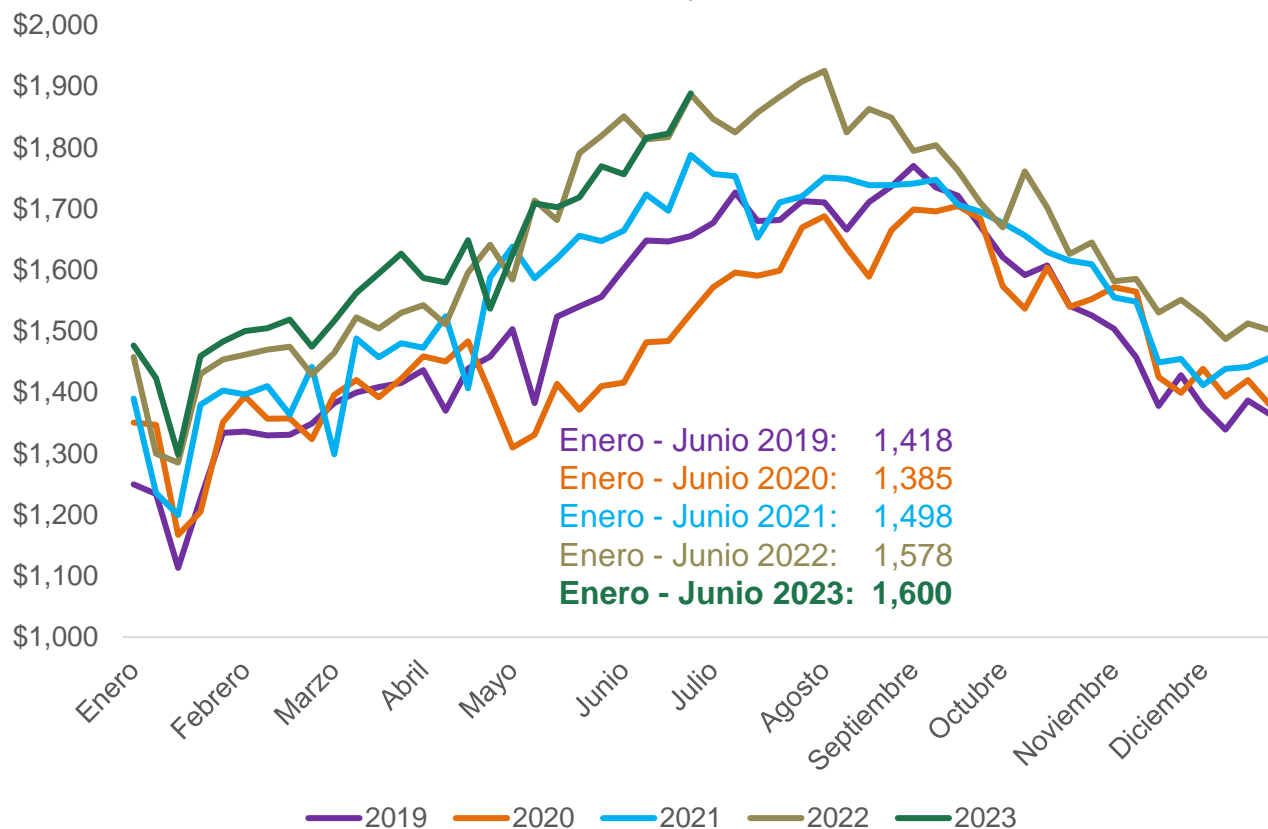

Los derechos de cobro promedio del 1 de enero al 30 de junio de 2023 aumentaron:

- **1.38%** vs. 2022
- **6.79%** vs. 2021
- **15.52%** vs. 2020

Nota:¹ Centro Nacional de Control de Energía. Las cifras mostradas corresponden al promedio de las distribuciones semanales del 1 de enero al 30 de junio de 2023, aplicable para cada año mostrado. Ingresos en la gráfica incluyen IVA. Cifras redondeadas en millones de pesos.

Fuente: CFE Transmisión con información al 30 de junio de 2023.



Gráfica 9. Derechos de cobro del CENACE¹
(Promedio semanal | Millones de MXN)

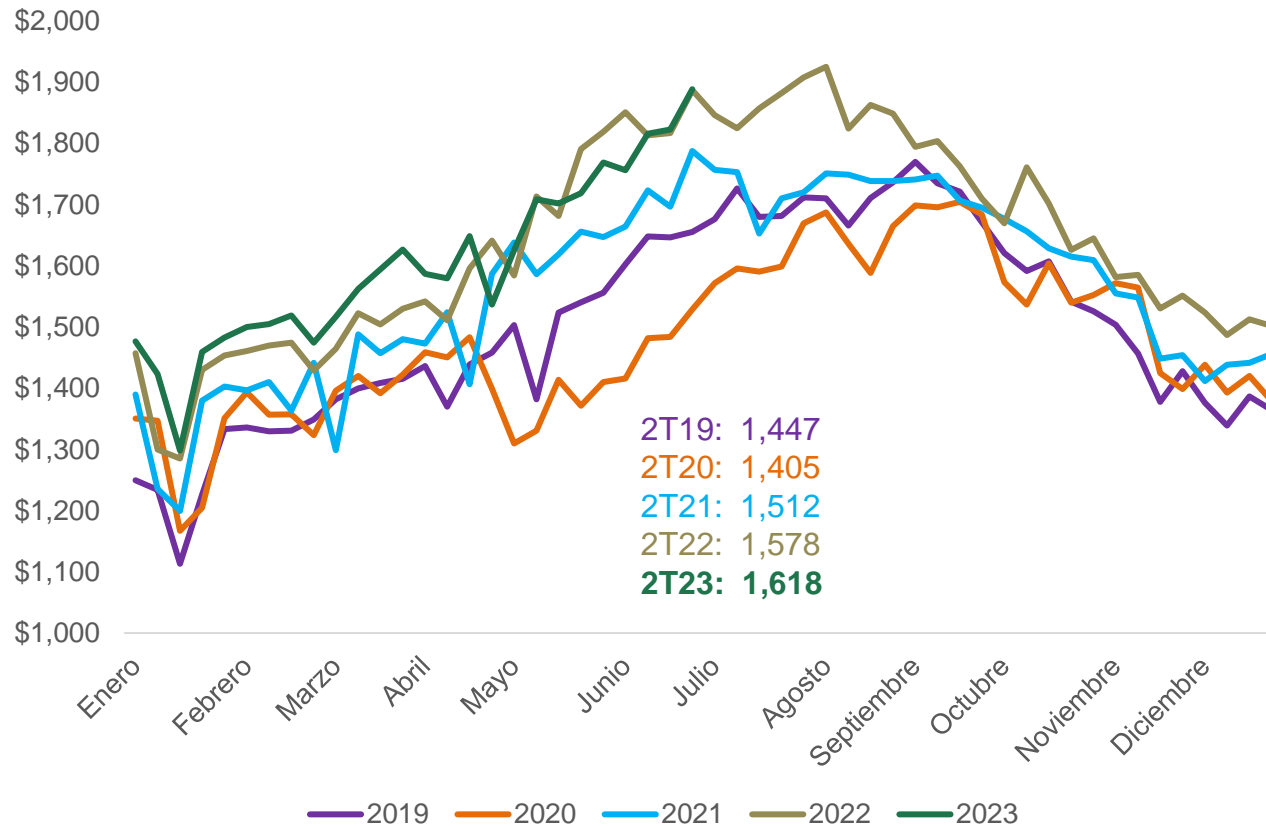

Los derechos de cobro promedio del Segundo Trimestre de 2023 **aumentaron:**

- **2.54%** vs. 2T22
- **7.01%** vs. 2T21
- **15.19%** vs. 2T20

Nota: ¹Centro Nacional de Control de Energía. Las cifras mostradas corresponden al promedio trimestral de las distribuciones semanales del 1 de marzo al 31 de mayo de 2023, aplicable para cada año mostrado. Ingresos en la gráfica incluyen IVA. Cifras redondeadas en millones de pesos.

Fuente: CFE Transmisión con información al 30 de junio de 2023.

AGENDA



1

RESUMEN
EJECUTIVO DE
LA CFE FIBRA E

2

DESEMPEÑO
DEL SECTOR DE
TRANSMISIÓN
DE
ELECTRICIDAD

3

FLUJO DE
INGRESOS Y
REEMBOLSOS
DEL
FIDEICOMISO
PROMOVIDO

4

DISTRIBUCIÓN
TRIMESTRAL DE
LA CFE FIBRA E

5

ADMINISTRACIÓN
DE CFECAPITAL Y
GOBIERNO
CORPORATIVO

COMPOSICIÓN DE ACTIVOS DE LA CFE FIBRA E



Fideicomiso Promovido

CFE FIBRA E



Gráfica 10. Composición de los activos de la CFE FIBRA E

Derechos fideicomisarios del Fideicomiso Promovido

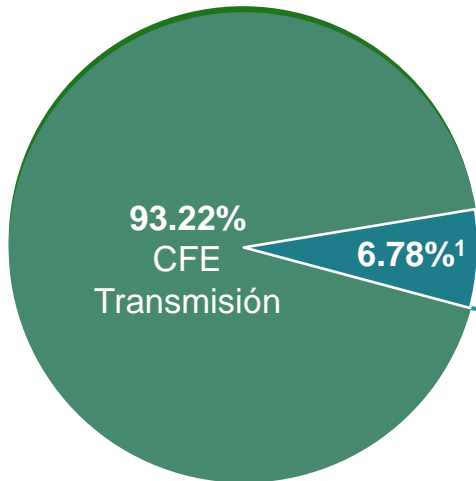

CFE FIBRA E
Activos al 30 de junio de 2023
(MXN)

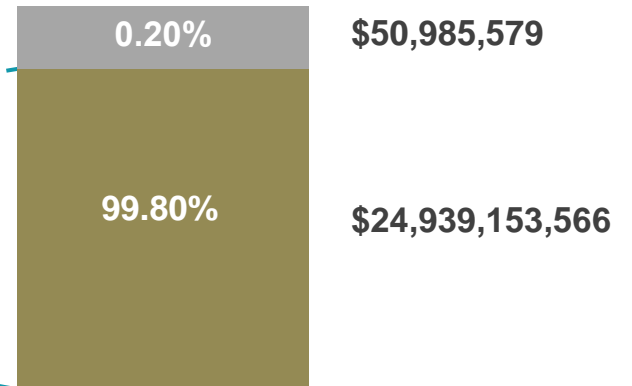

Nota: ¹ 6.776103%, cifra redondeada 6.78%. Los derechos fideicomisarios representan la propiedad económica en el Fideicomiso Promovido. Cifras redondeadas en MXN.

Fuente: CFECapital.

ESTADO DE CUENTA FIDEICOMISO PROMOVIDO 2T23



Fideicomiso Promovido



Cuadro 2. Movimientos en el estado de cuenta del Fideicomiso Promovido F/80758 (MXN)

	Abril	Mayo	Junio	2T23
Balance inicial	4,937,242,754	3,407,902,129	6,532,051,197	
+ Derechos de cobro	6,352,222,191	8,524,787,685	7,283,942,021	22,160,951,897
– Retiros	3,254,071,650	2,301,541,541	2,816,995,385	8,372,608,576
– Distribución	4,686,892,757	3,157,664,205	6,281,669,283	14,126,226,245
Saldo bruto	3,348,500,538	6,473,484,068	4,717,328,550	
+ Interés	58,037,698	61,505,174	49,643,000	169,185,872
– ISR retenido	764,715	809,438	655,512	2,229,665
Balance final	3,405,773,521	6,534,179,804	4,766,316,038	
Intereses devengados	-2,128,608	2,128,607	-1	
Valor de cartera	3,407,902,129	6,532,051,197	4,766,316,039	

Nota: Cifras redondeadas en MXN.

Fuente: Estados de Cuenta del Fideicomiso Promovido (F/80758) consultados en el Sistema Fiduciario de NAFIN.

PRESUPUESTO DEL FIDEICOMISO PROMOVIDO



Fideicomiso Promovido



Cuadro 3. Presupuesto aprobado vs. ejercido al 30 de junio 2023
(MXN)

Categoría	Presupuesto 2023	Ejercido 2T23	%
Gastos intercompañía	11,160,579,377	2,272,788,418	20%
Operación y mantenimiento menor	10,257,710,550	3,582,759,730	35%
Gastos por obligaciones	5,179,639,857	2,116,923,318	41%
Mantenimiento mayor	11,339,574,698	1,115,460,201	10%
Gastos del Fideicomiso	20,356,463	7,090,041	35%
Costos de Financiamiento	-	-	0%
Total	37,957,860,945	9,095,021,708	24%

Gráfica 11. Presupuesto

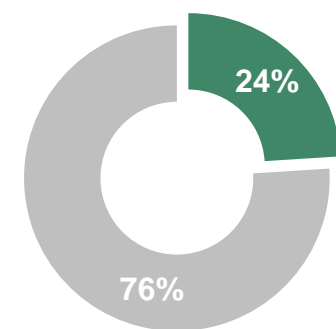

- Presupuesto utilizado
- Presupuesto restante

Nota: Cifras redondeadas en MXN.
Fuente: CFE Transmisión.



**CFE
FIBRA E**



Cuadro 4. Estado de cuenta del Fideicomiso Emisor CIB/2919 al 30 de junio de 2023
(MXN)

	Abril	Mayo	Junio	2T23
Saldo inicial	45,918,069	346,868,802	563,674,009	
+ Depósitos	317,588,681	213,966,578	425,652,381	957,207,640
- Retiros	17,213,449	512,224	405,330	18,131,003
Distribución a Inversionistas	0	0	944,326,390	944,326,390
Saldo bruto	346,293,301	560,323,157	44,594,669	
Intereses cobrados	575,501	3,350,852	6,390,910	10,317,263
Saldo final	346,868,802	563,674,009	50,985,579	

Nota: Cifras redondeadas en MXN.

Fuente: CFECapital con información de los Estados de Cuenta del Fideicomiso Emisor al 30 de junio del 2023.

BALANCE GENERAL 2T23 FIDEICOMISO EMISOR



Cuadro 5. Balance del Fideicomiso Emisor para el 2T23
(MXN)

	1T23	Abril	Mayo	Junio
Efectivo y equivalentes	45,918,069	346,868,802	563,674,010	50,985,579 ⁽¹⁾
Derechos fideicomisarios	27,864,637,137	27,550,986,033	27,340,857,725	24,939,153,566 ⁽²⁾
Otros Activos	102,621	4,697,071	4,272,554	3,861,732 ⁽¹⁾
Activo total	27,910,657,827	27,902,551,906	27,908,804,289	24,994,000,877
Pasivo a corto plazo	135,615	23,334	23,335	115,034
Pasivo total	135,615	23,334	23,335	115,034
Patrimonio Aportado	1,000	1,000	1,000	1,000
Emisión Serie A CBFES	11,512,259,096	11,512,259,096	11,512,259,096	11,198,761,864
Emisión Serie B CBFES	4,005,174,067	4,005,174,067	4,005,174,067	3,813,150,178
Gastos de Emisión	-716,620,754	-716,620,754	-716,620,754	-716,620,754
Distribución de utilidades	-10,803,550,197	-10,803,550,197	-10,803,550,197	-11,242,355,467
Resultado del Ejercicio	-415,896,449	-423,890,089	-417,637,707	-2,388,206,427
Resultado de Ejercicio Anterior	24,329,155,449	24,329,155,449	24,329,155,449	24,329,155,449
Total de patrimonio	27,910,522,212	27,902,528,572	27,908,780,954	24,993,885,843
Total de pasivo y patrimonio	27,910,657,827	27,902,551,906	27,908,804,289	24,994,000,877

En el segundo trimestre del 2023, los derechos fideicomisarios ascendieron a \$24,939,153,566⁽²⁾, los cuales representan el 99.80% de los activos totales del Fideicomiso Emisor CIB/2919, y el 0.20% restante por \$54,847,311⁽¹⁾ en efectivo y equivalentes, corresponden al fondo de reserva y a otros activos.

Nota: Cifras redondeadas en MXN.

Fuente: CFECapital con información de los Estados Financieros del Fideicomiso Emisor CIB/2919 al 30 de junio de 2023.

TRATAMIENTO FISCAL DE LAS DISTRIBUCIONES



Cuadro 6. Resultado fiscal del Fideicomiso Promovido, 2T23
(MXN)

Ingresos del CENACE	29,584,365,698
Intereses	222,470,544
Reembolsos a Transmisión	-8,890,347,403
Amortización de activo intangible	-8,544,214,396
Gastos del Fideicomiso	-7,223,548
Utilidad Fiscal Distribuible a mayo 2023	12,365,050,895
Reembolsos de capital	9,321,573,934
Monto distribuible total del Fideicomiso Promovido 2T23	21,686,624,830

Cuadro 7. Resultado fiscal del Fideicomiso Emisor, 2T23
(MXN)

Utilidad fiscal del Fideicomiso Emisor	460,644,280
Gastos fideicomisarios – Intereses ganados ¹	-12,881,250
Amortización de gastos de emisión	-8,957,759
Utilidad Fiscal	438,805,270
Reembolso de capital	496,563,361
Amortización de gastos de emisión	8,957,759
Reembolso de capital total	505,521,120
Distribución de CFE FIBRA E²	944,326,390

- Para el 2T23, el Fideicomiso Emisor consideró una proporción equivalente al 48% de utilidad fiscal y 52% de reembolso de patrimonio.
- El Fideicomiso Promovido presentó al 2T23, una proporción de 63% de utilidad fiscal y 37% de reembolso de patrimonio.
- La diferencia se debe a la amortización por gastos de emisión y el ajuste por los gastos fideicomisarios y los intereses.

Notas: ¹ El monto correspondiente a la estimación de la restitución del fondo de reserva ascendió a MXN \$20,148,236.16, y los intereses del periodo ascendieron a MXN \$7,266,986.20. ² El monto de distribución es el total del Ingreso Fiscal, el Reembolso de capital y la Amortización de gastos de emisión. Los ingresos del CENACE y los reembolsos no incluyen IVA. Cifras redondeadas en MXN.

Fuente: Comité Técnico del Fideicomiso Promovido y Fideicomiso Emisor (Junio 2023).

AGENDA



1

RESUMEN
EJECUTIVO DE
LA CFE FIBRA E

2

DESEMPEÑO
DEL SECTOR DE
TRANSMISIÓN
DE
ELECTRICIDAD

3

FLUJO DE
INGRESOS Y
REEMBOLSOS
DEL
FIDEICOMISO
PROMOVIDO

4

DISTRIBUCIÓN
TRIMESTRAL DE
LA CFE FIBRA E

5

ADMINISTRACIÓN
DE CFECAPITAL Y
GOBIERNO
CORPORATIVO

DISTRIBUCIÓN A CFE FIBRA E Y CFE TRANSMISIÓN



- La distribución del 2T23 se integra por los saldos de marzo, abril y mayo por \$14,877 mdp, menos las reliquidaciones por un monto de \$0.97 mdp, menos \$250 mdp de la reserva y menos la aportación inicial por \$1,000.
- Con lo anterior se obtiene un total de \$14,126 mdp que corresponden a las distribuciones realizadas en los meses de abril por \$4,687 mdp (distribución de marzo), mayo por \$3,158 mdp (distribución de abril) y junio por \$6,281 mdp (distribución de mayo).

Gráfica 13. Cálculo del monto distribuible, Segundo Trimestre 2023
(MXN)

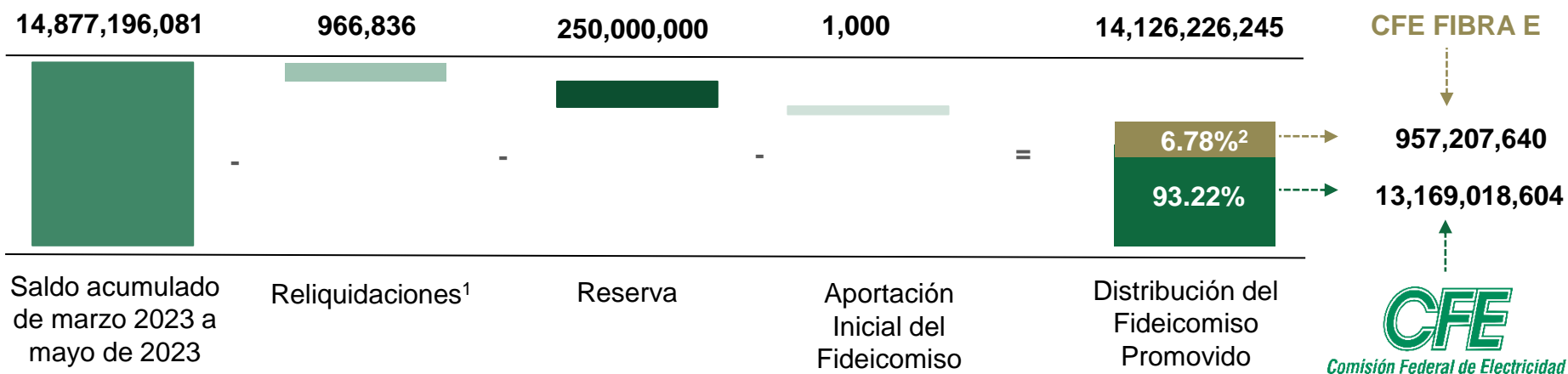

Nota: ¹ Definidas como pagos ajustados de disputas debido a discrepancias. Las reliquidaciones generan notas de crédito o débito en el estado de cuenta diario. Pueden ser de 4 tipos: Inicial (49 días después de la operación), intermedio (105 días), final (210 días) o controversia (periodo no definido). ² 6.776103%, aprox. 6.78%. Los derechos fideicomisarios representan la propiedad económica en el Fideicomiso Promovido. Cifras redondeadas en MXN.

Fuente: CFE/Capital con información del Comité Técnico del Fideicomiso Promovido y Comité Técnico del Fideicomiso Emisor CIB/2919 (Junio 2023).

MONTO DISTRIBUIDO A LA SERIE "A" Y A LA SERIE "B"



Cuadro 8. Desglose Distribución
(MXN)

Distribución a CFE FIBRA E (6.776103%)	957,207,640
Restitución del Fondo de Reserva de Gastos ¹	-20,148,236
Intereses generados ²	7,266,986
Uso de ratio de distribución ³	0.00
Monto a Distribuir a los Tenedores	944,326,390

Gráfica 12. Cascada de pagos de la CFE FIBRA E
(Millones MXN)

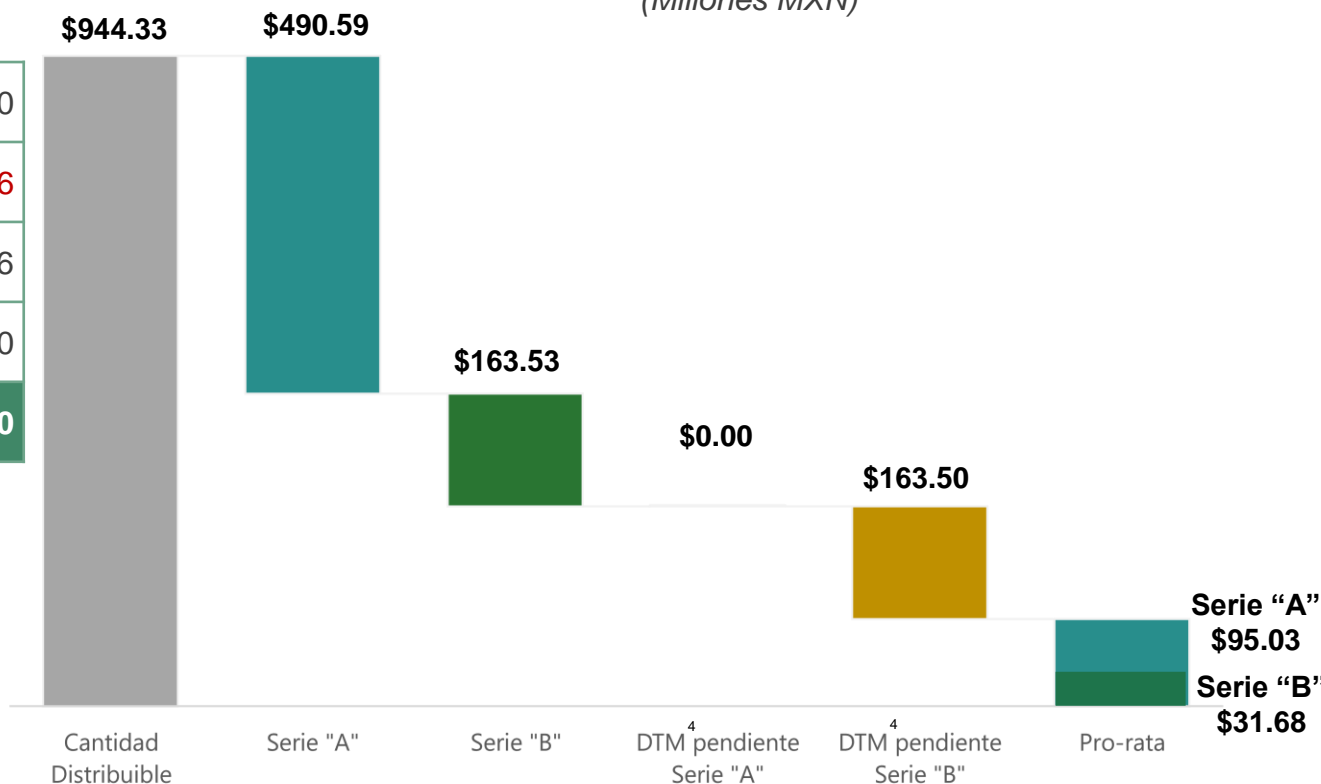

Notas: ¹ Se mantiene un Fondo de Reserva de Gastos estimado de 45 millones de pesos al 31 de mayo de 2023. ² Intereses generados en el periodo. ³ El *ratio* de distribución se mantiene en una proporción 1/1, por tanto, no se realizan reservas de efectivo en la Cuenta General. ⁴ DTM: Distribución Trimestral Mínima. Cifras redondeadas en pesos mexicanos.

Fuente: Comité Técnico del Fideicomiso Emisor (19 de junio de 2023).

MONTO DISTRIBUIDO A LA SERIE "A" Y A LA SERIE "B"



Monto Distribuible
\$944,326,390

Distribución por CBFE² de la Serie "A"
\$0.6864

Distribución por CBFE² de la Serie "B"
\$1.2613

DTM¹ (\$0.575 MXN por CBFE²)
\$490,587,361

Serie "A"

DTM¹ faltante
\$0.00

DTM¹ (\$0.575 MXN por CBFE²)
\$163,529,121

Serie "B"

DTM¹ faltante
\$163,498,589

Serie "A" (75%) \$95,033,490	Serie "B" (25%) \$31,677,830
\$0.1114 MXN por CBFE ²	\$0.1114 MXN por CBFE ²

Serie "A" y "B"
Pro-rata

Notas: ¹ Distribución Trimestral Mínima. ² Certificado Bursátil Fiduciario de Inversión en Energía e Infraestructura. Cifras redondeadas en pesos mexicanos.
Fuente: Comité Técnico del Fideicomiso Emisor (19 de junio de 2023).

COMPOSICIÓN DE LA DISTRIBUCIÓN DEL 2T23 POR CBFE¹



Gráfica 13. Composición del ingreso de las distribuciones de CFE FIBRA E Serie "A" y Serie "B"
(MXN por CBFE¹)

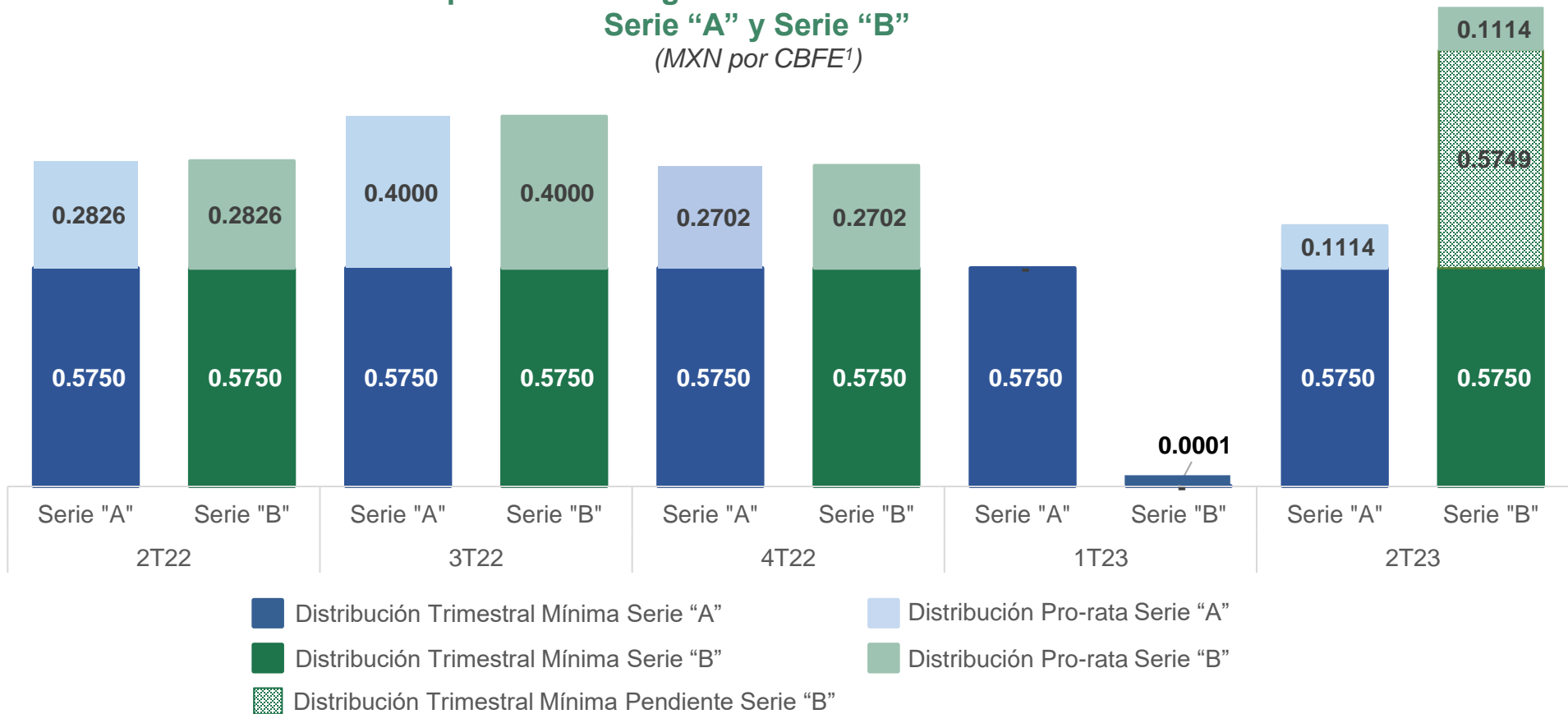

Nota: ¹ Certificado Bursátil Fiduciario de Inversión en Energía e Infraestructura. CFECapital da la instrucción de distribución al fiduciario, quien hace el depósito al Instituto para el Depósito de Valores (INDEVAL), el depositario central del Mercado de valores en México. El custodio actúa como el agente que retiene los impuestos. Cifras redondeadas en pesos mexicanos.

Fuente: Comités Técnicos del Fideicomiso Emisor (2022 y 2023).

COMPOSICIÓN FISCAL DE LA DISTRIBUCIÓN DEL 2T23 POR CBFE¹



Gráfica 14. Composición fiscal de las distribuciones de CFE FIBRA E Serie "A" y Serie "B"
(MXN por CBFE¹)

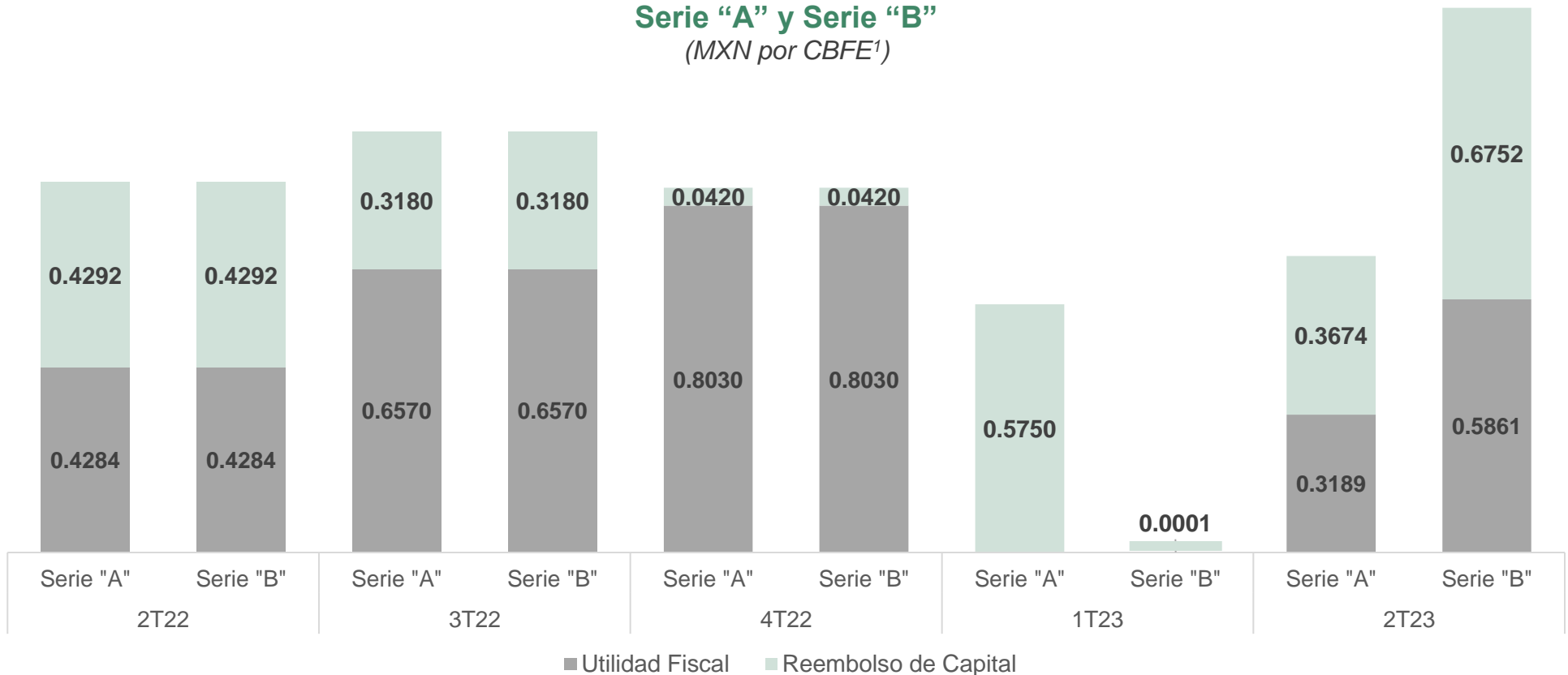

Nota: ¹ Certificado Bursátil Fiduciario de Inversión en Energía e Infraestructura. Las distribuciones son aprobadas por el Comité Técnico y son determinadas con base en los requerimientos fiscales de la Ley del Impuesto sobre la Renta. Cifras redondeadas.

Fuente: Comité Técnico del Fideicomiso Emisor (2022 y 2023).

AGENDA

1

RESUMEN
EJECUTIVO DE
LA CFE FIBRA E

2

DESEMPEÑO
DEL SECTOR DE
TRANSMISIÓN
DE
ELECTRICIDAD

3

FLUJO DE
INGRESOS Y
REEMBOLSOS
DEL
FIDEICOMISO
PROMOVIDO

4

DISTRIBUCIÓN
TRIMESTRAL DE
LA CFE FIBRA E

5

ADMINISTRACIÓN
DE CFECAPITAL Y
GOBIERNO
CORPORATIVO

GASTOS POR EL ADMINISTRADOR 2T23



Cuadro 9. Gastos de mantenimiento del Administrador, Segundo Trimestre 2023
(MXN)

	Abril	Mayo	Junio	2T23
Gastos del Administrador ⁽ⁱ⁾	11,806,201	0	0	11,806,201
Honorarios Representante Común y Fiduciario	45,159	0	0	45,159
Compensaciones a los Miembros Independientes del Comité Técnico	43,334	43,334	213,634	300,301
Gasto para el mantenimiento del registro y listado de los CBFES	0	0	0	0
Honorarios valuadores independientes y proveedor de precios ⁽ⁱⁱ⁾	0	0	0	0
Honorarios Auditor Externo, contadores, asesores fiscales, financieros, legales y asesores del Representante Común y Fiduciario	157,412	445,556	157,412	760,380
Honorarios de especialistas que asesoren a la Asamblea de Tenedores y a los Comités del Fideicomiso ⁽ⁱⁱ⁾	0	0	0	0
Seguros ⁽ⁱⁱ⁾	5,025,729	0	0	5,025,729
ISR Retención Honorarios Asimilables Independientes	135,614	23,334	23,334	182,282
Otros gastos	0	0	10,951	10,951
Total	17,213,449	512,224	405,330	18,131,003

En el 2T23 los gastos ascendieron a \$18.1 mdp, el principal desembolso correspondió a los Gastos del Administrador (CFECapital). Los demás gastos comprenden honorarios del Auditor Externo, contadores, asesores fiscales, financieros, legales y Compensaciones a los Miembros Independientes del Comité Técnico.

Notas: ⁽ⁱ⁾ Incluye el pago de anticipos a CFECapital y la comisión del 7% por administración. El monto de comisión por administración correspondió a \$64,738 pesos. Cifras redondeadas en MXN. ⁽ⁱⁱ⁾ En este periodo no se tuvieron gastos por este concepto.

Fuente: Dirección de Finanzas y Gerencia de Administración de CFECapital.

FIDEICOMISO IRREVOCABLE CIB/2919 (FIDEICOMISO EMISOR)

COMITÉ TÉCNICO

El 19 de junio de 2023, se llevó a cabo la 27ª Sesión del Comité Técnico del Fideicomiso Emisor, en la que fueron **aprobados** los temas siguientes:

- **Monto a distribuirse y distribuciones propuestas por el Administrador**, de conformidad con la Cláusula VI “Política de Distribuciones” del Contrato de Fideicomiso.
- **Nuevo Formato del Reporte de Desempeño** del Administrador, de conformidad con la Cláusula V “Administración del Fideicomiso”, Sección 5.02 “Facultades del Administrador”, numeral (i) y Sección 5.04 “Reportes y Eventos Relevantes”, inciso (a) “Reportes de Desempeño” del Contrato de Fideicomiso.

De igual forma, el Comité Técnico **tomó conocimiento** de los asuntos siguientes:

- Presentación del **Proyecto para la actualización de la página web** de CFECapital, S. de R.L. de C.V.
- **Presentación de la “Actividad de Mercado y Relación con Inversionistas”**, el cual muestra el desempeño del Fideicomiso Emisor, respecto de ciertos aspectos relacionados con los “CBFE´s”.

- Presentación del **Reporte de Desempeño del Administrador**, correspondiente al Primer Trimestre de 2023.
- Informe de resultados de la **Asamblea de Tenedores 2023**.
- **Designación de la Secretaria no miembro** del Comité Técnico.



FECHAS CLAVE 3T23

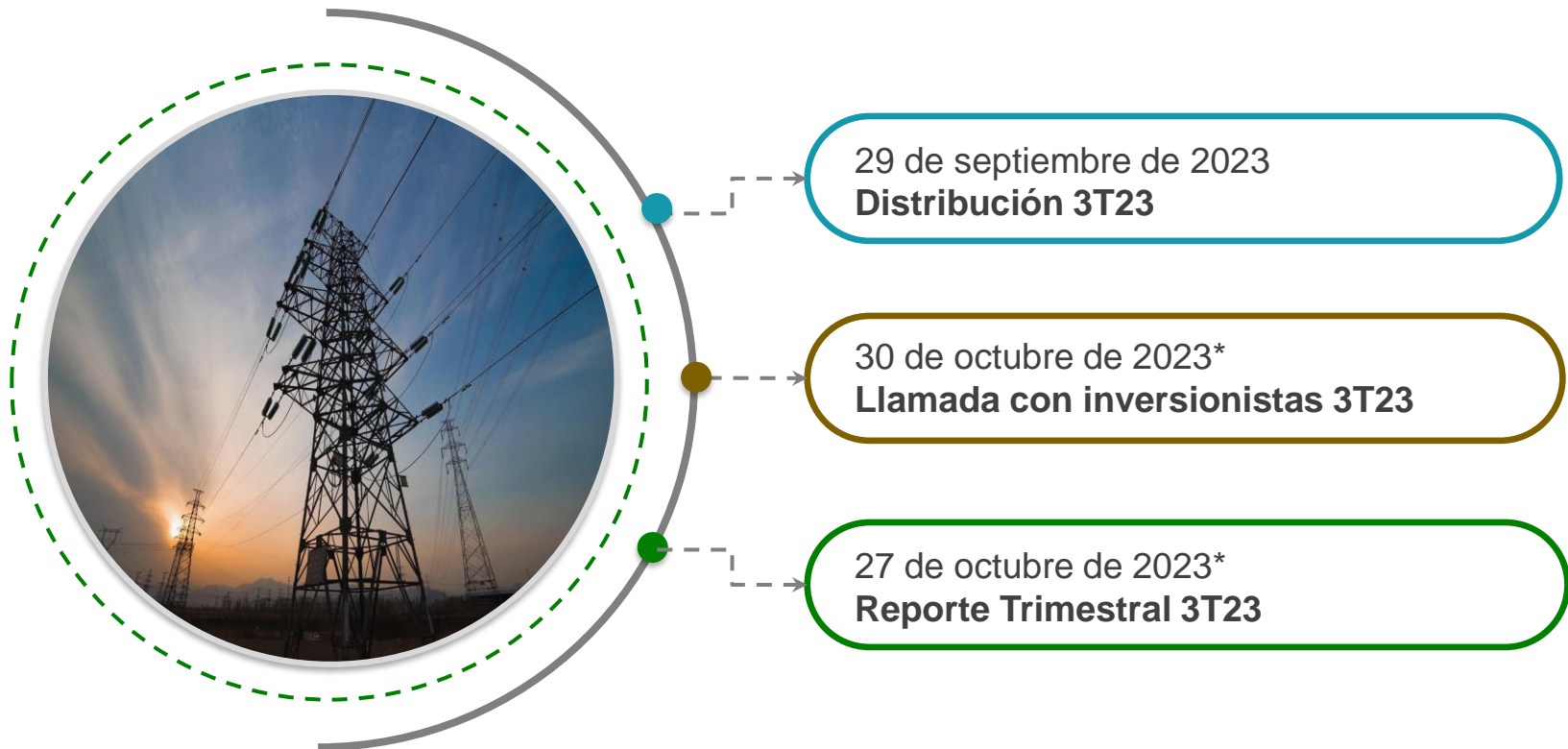

* Fechas todavía por confirmarse.



CFE/Capital



investor@cfecapital.com.mx



<http://cfecapital.com.mx/>



55 2526 8840

